盛京時報
綜合版
今日一大張半
發行者 康德新聞社 新京特別市中央通三四
發行所 康德新聞社奉天支社 奉天市大和區田町九號

滿洲產 阿哥内牙刷子

集我總力酬日厚誼

顯揚國本實踐民族協和

第二建設基本方針決定

我國對日協力、且於日滿一體不可分之國是、自大東亞戰爭勃發以來、亘物心双方、更加鞏固、當此戰爭勃發一周年、或基於日滿共同防衛之本義、鎭護北邊、安如泰山、或期待戰時重要必需品對日供給之前進、而我國在世界空前的大戰之下未受一次空襲、未感絲毫威脅、使國民各安生業者、皆日本皇軍蘇蘇戰鬪及關東軍辛苦之所致、同時、在戰時經濟窮困中、依然輸送多量重要資材、生必物資、不吝多額對滿投資、建國十年以來、日本仗義、始終不渝、此親邦日本以擊滅美英爲目標、爲建設大東亞新秩序、亘空前廣域、遂行大戰爭、現在我滿洲國已際會酬其仗義之天惠良機、同時、我滿洲國之安全隆昌、亦由於完遂此大東亞戰而達成、是乃官民上下不動之信念也、政府當今秋慶祝建國十周年、立於十年建設之立場、闡明邁進第二建設之決意、且對諸般施政加以新的構想、關於其具體策、銳意研究、是以一部已見諸實施其所企圖、鑑於現下情勢、大東亞戰爭、覺悟亘相當長期、官民一致以總力克服一切艱難、積極的整備需與完遂戰爭建設新秩序之體制、原來第二建設之基本方針、大體如次、

第一、由於顯揚國體本義及貫徹民族協和、以謀增強國家的團結、

第二、基於日滿共同防衛之根本義、以期確立高度國防國家體制、增强國防上諸設施、協力援助在滿日軍、由於防衛完璧、以果盡鎭護北邊之重責、

第三、由於產業計劃的開發、以謀提高民生、培養國力、減輕日本對滿負擔、更進以增大重要物資對日供給、

惟是第二建設具體的政策、雖以此爲前提、而確立官界新體制、實施國民勤勞奉公制度、農產物煤鐵之增產對策及其他、相繼實現、明年度預算、亦順應第二建設之根本方針編成、如斯、隨同第二建設進展、我國之對日協力、更形積極化、期待眞能達到與親邦日本完遂戰爭之實焉、

論說

渝府將臨最後關頭

自中國事變勃發以來、迄今已五年有半矣、爲建設東亞新秩序、確保世界永久和平、日本皇軍、沐雨櫛風、衝寒冒暑、轉戰千里、所向無前、亘全華之名城巨邑、率歸入日軍掌握、彼甘爲美英傀儡之蔣政權、遠遁巴蜀、偏安一隅、不過苟延殘喘而已、謹客多日美交涉決裂、大東亞戰爭突起、渝府爲美英康驛所誘惑、竟視爲千載一時之良機、而思借美英兵力、挽回抗戰頹勢、庸詎知由於美英之連續慘敗、結果竟適得其反、非特援緬遠征軍潰滅、即唯一之輸血路「滇緬公路」亦因之而杜絕、以致物質缺乏、通貨膨脹、生活艱窘、民怨沸騰、加以浙贛作戰、遭受慘敗、據四日中國派遣軍發表、本年直接或間接擊滅之敵軍總兵力、約爲百分之四十四、由於此鉅大之損害、抗戰陣營、乃遭逢空前未有之危機、雖極力企圖補給、而壯丁逃亡、民心離畔、有心無力之可憐相、畢露無遺、在日軍陸海空總力攻擊下、渝府將兵、抗戰勇氣、早歸烏有、其間雖期待在美空軍之活躍、然在日機之痛擊下、敵方空軍基地及各種設施、胥被粉碎、外藏中乾之美機、竟不敢再出應戰、北起蒙疆、南至泰越、蜿蜒四千餘公里、日軍佈成鐵壁包圍陣、戰略據點、悉歸掌握、大軍一動、直如扼其吭而拊其背、今派遣軍當局、既披瀝爲完成大東亞戰爭必先擊滅重慶削平後方障礙之決意、則爲虎作倀之渝府、雖欲瀰縫殘衍於目前、亦將不可能矣、

迨自國府還都、日滿華三國發表宣言以來、在汪主席指導下之和平地區、治安日趨穩固、軍容愈益精强、重慶軍之攜械來歸者、亦有逐日增加之傾向、與日軍協力、担當擊滅渝軍之任務、其活躍實大可期待焉、

渝府處此四面楚歌之絕境、爲維繫離畔之民心、乃高呼開內地產業、强化西北公路、以謀確立自力抗戰體制、惟既無人才、又無資力、所謂開發云者、直不啻自欺欺人之紙上空談、加以陝甘寧一帶、地瘠民貧、且久爲共軍所盤踞、渝府如向此方擴充勢力、則國共相尅、勢必更趨表面化、故自力抗戰一語、恐終止於口號而已、

要而言之、爲確立東亞共榮圈、必須驅美英於域外、而使之不能再起、當此東亞黎明警鐘、響徹太平洋上、世界歷史空前大轉換之時期、金融政治之必歸崩潰、已爲有識者所公認、而渝府仍依附美英、毫無悔過之表示、是甘與美英比肩、作東亞民族之公敵、日軍爲謀大東亞戰爭之早日完成、今後必用全力以撲滅渝府、吾知士無戰意、民無鬥心、困守窮鄉、外援斷絕之渝府、至此已臨最後關頭、其全面崩潰、固可企而待也、

奉天省明年度 三大施政方針

充實防空警護 增殖鑛工農產 提高國民生活

康德十年度奉天省省政方針、置重點於鎭護北邊及對日經濟寄與、置基本於如次三項、

一、充實防空警護、
一、增殖鑛工農產、
一、提高國民生活、

結集省下官民總力、使於建設方面、展開統制經濟方向、復興省民活力、提高民生、確立省內必勝不敗之體勢、以協力完遂大東亞戰爭、原來在確立補强奉天省弱點物質自給自足體勢上、一歸如從前農法、晶種改良等末節的手段、主眼置於大造林設定大堰堤等、而遼河太子河、渾河等治水、中央已經着手、因之造成廣大農地、更樹立農業技術、企圖恢久的增產、

各市縣之施政方針、亦各縣特徵、東部四縣、取爲有造林畜產之農法、中部各縣、以農業及耕地防風林爲重、西部四縣、因需接砂漠之關係、以防砂林爲重點、對鑛工業部門、對各經營體監督强化、對食糧、勞務運營積極的協力、以圖增產、故省目體之預算、亦此爲重點、省公署於明年八月頃、以此施政方針爲基調、樹立綜合的產業立地計畫（食糧自給對策）期自給體制之確立、

以此施政方針觀之奉天省對大東亞戰、有如何强有力之決心矣、

置重點於都市防衛

臨戰体制下確立特殊性格

奉市明年度施政方針決定

大東亞戰爭下迎康德十年度之奉天市施政方針市當局與上級官廳折衝協議中、近已決定、諸官房庶務於五日發表如左、

在時局下當然、將都市防衛置爲重點、在近將發表之預算中、諒亦佔其大部分、『關於奉天市之施政當作愼重充分之調查研究、明確其目標而將實施者、亦對近時大東亞戰勃發以來市之性格愈益發揮其特殊性、於此確立臨戰體制下奉天市之性格、其目標亦益顯然、全市官民協力一致、邁進實現、奮由各方面觀察、從來、奉天市發展國之政治、經濟金融、交通、商工業、文化中心機點、而自滿洲帝國創建以來、國之政治、經濟金融等中心移同國都新京、隨於商業在現時戰時經濟體制下之統制經濟中、從前自由主義經濟之組織形態、殆已解消、故本市發餘之中心努力負荷邃行之重大使命、嚴爲都市防衛之完璧及平戰兩時皆求重輕工業增產與交通網之整備三點、但須結集發後綜合力、邁進達成此使命也、基於本市之如此性格、在時局下尤以戰時工業增產爲最大目標、當積極全官民一致全能力、力求其成果顯現、於此本市首先考檢其施策之先後輕重、依據重點主義、編成明年度預算、當此實施、所示施政方針之大綱如次、

第一指爲重點者爲戰時下本市之防衛、關於此點昨年結成防衛施設建設委員會、以三年計劃、得市民各位之絕大協力、義捐金已達相當額數在市亦與義捐金預定額同額支出之方針下、自昨年度樹立五年計劃、着着力求實現、都市防衛之完備、爲市勢發展之根基、於與强化人民防空同爲最大重點、再按今後事態之推移變化、考慮取得以對處之萬全態勢、而處置、完成都市防衛、蓋爲本市特殊性工業增產完成都市使命之前提、各種工業之配置與工業施設之整備改善並能率增進、須本此見地而再檢討、從來奉天市之人口、據行政科最近統計、爲一百五十八萬、每年增加二十萬以至三十五萬食糧、住宅、交通、衛生等各方面之不足、乃自明之理、此徒自增加人口、須極力抑制、然構成順應本市性格之各種業態所需人口、尤置重點於工業生產都市之性格、因此、轉業之斡旋、授產指導、剩餘人口之處置、家屋都市之設定等、備感須與各關係機關保持密切連繫而美處、乃最緊要事也、其反面、爲供市民保健体質向上使享受快適生活之各種厚生施設之整備擴充、都邑計畫之再檢討或食糧之確保、交通整備等皆作愼重考慮、而取能合本市性格之措置云、

山東省東部討伐戰

剔抉掃蕩徹底覆敵

【南京電】中國派遣軍週間戰況（十二月四日發表）對山東省東部共產軍之作戰、將日軍向國下分散潛伏之匪團、皆搖蕩剔抉之、迄二十七日、擊大戰果、敵棄屍八五五、捕虜二、九一四、鹵獲步槍三三七、輕機槍三、對洪澤方面新四軍之作戰、期獲徹底的成果、依然續行中、大東亞戰爭勃發以來一年間在中國大陸之作戰討伐、以交戰數觀之、一日平均幾七十回、更對警備治安工作、日夜努力不已威壓三百萬之重慶軍、數十萬共產軍、不許其復有策動、我派遣軍將兵、知大東亞戰爭陸戰舞台、乃在中國大陸、故迎此大東亞戰爭記念日、士氣益旺也、

死亡增多出生減少

美因戰時人口損失甚大

【布宜諾斯愛里斯四日電】據美國統計局報告、一九四二年度之美國人口、爲一億三千三百九十六萬六千人、較昨年一月增加三十七萬七千人、以每年平均增加率觀之、比自一九三〇年迄四〇年間每年平均增加率八十八萬九千人、約增加百分之五十、美國如此人口減增、主要因出生率爲增、譬如昨年度、比之自一九三〇年迄四〇年之年平均出生一、若實際中將預言、居人口、當然在預料中、此外致使出生率減少一、戰爭損耗、外國移民移居低、一九二〇年時、大人口、實際不可能、故移民雖免有減少傾向、諒今後二十五年間、人口不得減與見重要、農村爲小見十七名、則農村爲十三名、都會爲七名、一九四〇年、農村爲十三名、都會則爲七率十四名、都會則爲七名、指摘此實情、頗爲憂慮云云、戰爭使美國陸海軍之人的損失、恐達三百萬、駐在海外、然今後因戰爭而減少一、數百萬派遣軍、將減少、指推更顯大擊敗授數額、亦謂今後美國人不僅死亡增加、出生率且

滿日永不分 勝利在我們

增產鋼鐵援日聖戰

馮滿業副總裁闡述決意

於長期經濟戰之今日、鐵、鋼、煤、非鐵金屬等重工業、實爲現戰完遂上、最緊要之物資、是以自大東亞戰爭勃發後、擔當此等重工業增產對日供給重大使命之滿洲國、乃卽應第二次產業開發計畫之實施、於全國鑛山、工場等重工業地帶、張佈强力增產之鐵壁陣不分晝夜、孜孜於增產開發、而於尚未滿二年之期間內、已達成預定計畫以上之良好成績、而完成對日供給之重大使命、於慶祝同盟大東亞戰爭一週年紀念之前、滿洲重工業開發株式會社總裁、馮滿滿氏、關於滿洲重工業之開發、與對日供給等、談述如左、

於茲舉物心總力協力聖戰完遂之今日、滿洲重工業開發增產之重要性、卽不辭述、料一般國民亦必能詳知、自大東亞戰爭勃發後內國各地之大小鑛山煤礦工場等、皆已克服勞力、資材、金融等種種困難不分晝夜、孜孜努力於開發增產、本社爲期此等重要資源充分得以增產、以完成自聖戰勃發後、即由金監事以下滿系幹部總動員、時時分赴各地鑛礦山、工場地演講督勵、使各增產戰士徹底明瞭時局之重大性、而努力增產、余於上次、曾至鞍山、本溪湖、楊家杖子、北票、阜新等處製鐵、製鋼所、及鑛山、煤礦等巡視增產與開發之情況、到處之增產戰士皆能於種種之困難惡條件下、覺悟『增產』爲自己之無上使命、皆知道多掘一塊鐵、多產一錠煤、以報效於國家、協力親邦之聖戰、而完成爲東亞人一分子之微力、到處增產開發之緊張情形、眞使吾等驚嘆不置、致使本年度之鐵、鋼、煤、輕金屬等生產量、較諸客歲、激增不已、確於此尚未滿一年之極短期間內、達成預定計畫量、甚有超過既定計畫量以上之良好成績、如此不僅充裕國內之自給自足、同時對日之供給量、已得確保、甚有重大供給之勢、此實不勝欣幸者也、然而戰爭愈趨長期化、則重工業擔當之使命益感重大、是以爲對處此等情勢、刻正計畫再進一步的活用物資動員之總力、於資源豐富之國內尚未開發地帶、極力着手開發、以大量生產、增大對日供給量、而早日完成此聖戰云、

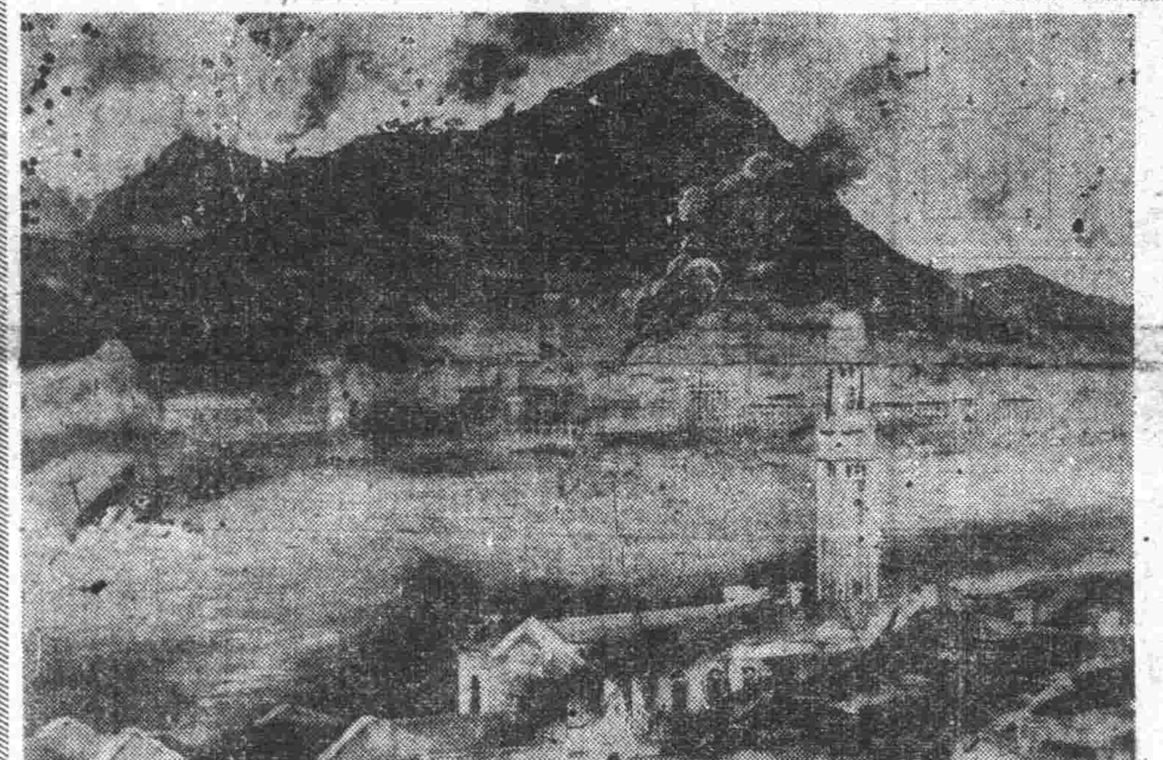

勸告不伏開始進攻

香港島最後總攻擊圖

昭和十六年十二月十日至二十三日總攻擊、爲九龍車站前景者

日軍進攻香港！經勸告降伏後、遂對香港城總攻擊矣！圖爲由九龍側描寫香港水路來時下以維多利亞角爲背景之香港市街全

山口蓬春繪

英若自私不甘施援

美輿論界痛斥賈齊爾豪語

【布宜諾斯愛里斯四日電】賈齊爾在曼星館演說豪語「願作英國之詰賤人而不佩首相之印綬」等語、極力表明維持英帝國現狀之意嚮、致惹起美國非常反對、共和黨巨頭溫迪爾、威爾基、會立卽反駁該演說、週刊雜誌賴夫主筆罕利、路斯、在該誌上發表「與英國人之公開信」痛斥賈齊爾之見解如左、

關於何所爲而戰爭、在美國人同志間之意見或稍有出入、然英帝國之作戰當局、確非爲維持英帝國而戰、倘英國之作戰當局本諸保全英帝國之見地而定作戰計劃、彼等必準備早晚完全獨自從事戰爭、美國民以助戰者資格而要求者、厥爲求英帝國勿僅自作打算、當與美、蘇華三國、更進而將巴西、科斯達里加等國一並進退、因戰爭勝利後、英帝國如何、應由英國人自身決定、美國人決不願干涉然諸位若欲犧牲聯合各國之勝利而爲英帝國造金字塔、則不特失人心、且必敗於戰爭、關於美國內之戰爭施策、亦有種種批評、美國政府之官僚、確未提高能率而眞就美國之規模使國內之人的資源及機材動員、對於武器貸與法、英國內亦有種種意見、但無論如何、美國確已貸出數十億弗、諸君或以爲上次大戰之戰債、美國業已索還、其實此次戰債毫未支付、而吾人非更進一步又以大戰援助英國乎？

教育精神堪羨

意文相對日記者手交禮書

意大利文相霍代氏、爲紀念大東亞戰一週年、四日在羅馬會見日本人記者團、席上霍代氏『詞傳日本之教育家並學生諸君』手交如左禮書、

日本之教師並學生諸君、知日本之學校教育組織之完備、貴國之教育家對於其使命、抱熱意、學生諸君對其師示敬愛、爲考究其之精神、日本政府舉者的誠意、科學的實驗設備、爲民族的文化與建東亞之體育施設、於國民教育以不斷之注意、於工業智路市、學校確信等以甚大之熱意、統計數字之明白、所傳說者、日意兩國之同盟、基於崇高之相互尊敬締結之、因此東亞諸民族、與以獲得新之文化及新秩序之權利、對於日本所有之成功、我國的教育並學生欣然表明祝意、彼等於日本之中精銳之武力固不待言、崇高之日本精神並道德之確認、日意兩國間距離大之隔離、愈相互提攜福福協力之實際無阻礙之希望、意大利文相對此事

華北青少年團

舉行結成式典

爲新中國建設推進體制於中國國民運動訓一新紀元之中華民國新民青少年團、於本年十月八日其組織要綱及指導要綱、確已決定、其後將華北、山東、山西、河南四省、北京、天津、青島等全華北亘六萬人之既存舊青少年團改組、結成新的新民青少年團、但爲對其一線的統轄、中央統監部之機構、隨之而完成、以大東亞戰爭一週年之八日爲期、舉行盛大之中央統監部結成大會、爲促該團成爲新國民運動之中核青少年運動而强力展開、由王揖唐華北政務委員長兼新民大會會長、副統監由殷同新民副會長、及周作人教育總署督辦、分別就任、由於統監部之新設、對絕對驅除共產勢力、華北新政治体制之建設、勤勞報國精神之發揚、節約增產等、新經濟体制建設、東洋精神之道義、文化之發揚、華北總動員態勢完璧等、頗堪期待云、

訂正　昨五日「要人名士縱談時局記事」王希老與楊乃時先生對談、照片互相錯置、合亟訂正

華南經濟仰賴香港

愈益增進繁榮

磯谷總督談强調香港建設

【香港電】爲求得大東亞戰爭一周年之所懷、記者乃訪香港占領地總督、於其官邸、磯谷總督對於記者之質問、竭力强調香港建設及其意義而談述如左、

問、香港軍政一年之回顧如何、

答、大東亞戰爭、現在仍然猛烈繼續進展、故香港之建設、亦正在進行過程中、其間最有意義者、自然爲一年間建設之效果、然自本年二月香港總督部開設以來、回顧軍政之後、關於船舶、交通、物資交流、人口疏散、民治、教育等之諸問題大振、收得如計畫之成果、

問、香港之大東亞戰爭之意義如何、

答、關於香港必須理解之點卽華南之重要性及香港於華南之地位也中國原來雖是由北方擴大之國、然自民國革命以來、華北及華南之比重、大有變化、華南益加重要性、所謂華南、卽指廣東廣西、湖南、貴州、雲南五省而言、形成現代中國之頭部、重慶政權卽據此五省保其餘喘、因解決事變之此華南五省之意義、極爲深切、而英國占領香港、亦卽欲支配中國者也、然以大東亞戰之勃發、英國之勢力被由香港一掃無餘、美英勢力全被由東亞驅逐、今香港於華南所占之地位、實可利用於事變之解決、

問、關於香港建設之目的則如何、

答、一括言之、爲達成以上之目的、究於何時得以利用刻下準備、華南各地、在經濟上尤多依賴香港、故香港經濟之復興、須强化華南占領地之經濟、而香港繁榮之增進、則更非使在香港中國人安居樂業不可、如是則可如實体驗日華提携之効果、香港旣具如此之事態、故對華南五省之抗戰之民衆、須使之痛感和平之必要、促進日華合作之機會、而此方向、卽對於香港建設之大目標也、

忽視國際公法

英擊沉意病院船

【羅馬四日電】意大利軍司令部、四日以戰況公報發表、病院船齊達德伊拉巴里號、爲英國艦隊雷擊所擊沉、英國軍忽視國際法、擊沈意大利病院船、此次合計四隻、幸傷病兵無一人乘船者、看護婦及其他乘組員百二十名中、被救助者、百有四名云、

王大使訪大阪

【大阪】我國駐日大使王允卿氏、四日下午五時四十一分、乘車抵大阪驛、是夜、臨席府市大阪商工會議所在新大阪旅館共辦之歡迎晚餐會、立卽投宿於該旅館、五日歷訪中部軍司令部師團大阪警備府府市商工會議所、正午、於新大阪旅館、舉行新任披露會、下午、訪問滿洲國總領事後、五時、出席大阪日滿協會發會式、該協會之大使歡迎晚餐會後、豫定由海路赴別府慰問九州方面陸海軍病院、

KM-14
阿爾巴基爾 ㊊
ALBASIL
膿瘡 急慢淋疾
★…凡因化膿菌、淋菌等所致症狀、唯是所謂化學療法、方可得到理想的治癒効果、尤其是阿爾巴基爾、較向來製品、克奏神速…確實數倍的完璧的効果、
★…如化膿症（中耳炎、喉核炎、面疔、膿瘡膿腫、丹毒等等）則只以內服、僅在數十時間內必呈治癒現象、以消疼炎症、發赤、分泌物等而見絕對根治之効、
★…尤其淋疾、縱然十二十年來的頑症、亦只以二至三日之服藥、而見確効、況因直接一且徹底殺掃病原菌、故一旦治後永免再犯復發、
二〇片・一〇〇片 各地藥房均有出售
滿洲山之內製藥株式會社 奉天市大和區 紅梅町二番地
山之內製藥株式會社 東京・大阪・北京・上海・廣東・香港

家鷄養必讀 著生健呂 學鷄養實踐 新法
價金五〇〇 二五〇
行發 行洋生健 大連市 不老街一九

普明醫室經售
專治遺精滑精
奉天市大西關大什字街口路北
男子胃病良藥 國本養腎丹
定價每盒七圓內裝十發十日用量外埠函購請由郵局掛號滙款每盒加郵費四角服法購藥時附有詳細說明書獨家經售並無二處函索說明書附郵票六分

醫學博士 森田資孝先生養許
帽子牌商標
頭痛聖藥
新腦
立止頭痛！靈効如神！！
腦新如遇頭腦疼痛非常難忍時、頭目眩暈神智昏迷時、或讀書過度精神疲倦時及惡醉宿酒未醒時、倘速服腦新可立見奇効、其効若響、服後三分鐘、頓覺頭目爽快神智清新、苦痛若失、有如夜月秋遊能有心曠神怡之妙、此偉績確爲本劑獨具之特長、且雖連續服用、對於腦神經或心臟胃腸等、決無副作用、亦無影響、孕婦服用亦無害
主治 偏正頭痛 頭迷眼花 精神憂鬱 宿酒惡醉 頭沉神昏 腦筋疲乏 面神經痛 暈船暈車
包裝 四包裝 七包裝 十三包裝 二十八包裝 六十包裝
★腦新一藥、除粉末外、並有錠劑、可
★近來意外坊間、有用腦新之舊詐騙使用、偽造希利
★注意標記之帽子牌、幸勿誤用、而以本商品品中不致之...
★各地藥房均有代售
大日本名古屋市東區 荒川長太郎合名會社製造
新京藥品株式會社

通商破壞戰建最高紀錄
德建艦能率遠駕英美
對聯合作戰遂行上加一致命打擊

德軍於十一月與共軸國、撃沈聯合國船舶六十六隻三萬五千二百噸、爲開戰以來最高記錄、觀此巨大數字、德軍潛艦之威力即可想而知矣、按從來最高記錄九月中曾撃沈百一萬噸、其中潛水艦撃沈者七十六萬九千噸、其餘二十四萬噸除爲空爆撃沈者、但十一月幾乎全部爲潛艦所樹立之戰果、此於南北大西洋、北冰洋、南印度洋西美英兩國之補給線內擊此赫赫大戰果、但其中十六萬噸爲西非北非攻擊上陸之英美船團而獲之戰果、然即除掉美北阿上陸船舶損害計算、尚較九月最高記錄有四萬噸餘之增加、美國側狂呼大造船計劃曾發出每日可造三隻之豪語、但據德軍發表一日製造力五隻中以上約爲美國之倍、故英美兩國船舶損失即如此巨大造船力又遠不及德方、其反映空氣二十九日習齊爾之演說曾述德潛水艦之限絕不稍減、對船腹問題發出警告、由以上事實觀之及與日本擊破美艦今後作戰遂行上與以致命影響、

現地軍民共燃熱意
進向資源開發之途
婆羅洲攻略一周年現況介紹

【克欽四日電】大東亞戰爭勃發後之十二月十六日、皇軍於舊英領婆羅洲敵前上陸以來、早又一年、今寶庫之婆羅洲已爲大東亞共榮圈之一環、於明治安下、向建設邁進、北婆羅洲被英國取爲東洋最後之搾取補民地、以開發漸進主義、資源及其他情形、一切付諸秘密、故一般以謎島視之、然今處日軍政下、已爲前途洋洋之資源島、迎明朗建設之朝、此間日軍於建設基礎上樹立偉功之前田利爲最高指揮官、竟告痛失、今第二代之最高指揮官、山脇正隆中將、立陣頭指揮、以現地軍民燃起之熱意、向軍政之發展、資源之開發突進、當此婆羅洲攻略一周年之際、婆羅洲方面軍〇〇陸軍少將、四日關於北婆羅洲之現況、談述如左

北婆羅洲之建設開發、乃徐徐且確實前進、婆羅洲爲未開寶庫、爲謎之國、今一躍而爲我將兵之前線、惟從此前途荏苒有望、當初英國與荷蘭置重點於馬來或蘇門答臘、爪哇之開發、最後取此婆羅洲、不加開發、而敬遠之、然在戰爭該島之位置如何乎、即北婆羅洲先爲英國之直營會社之領有地、該會社以總督自居加以支配、皆似自己本位開發者只達瓦歐以西地區與三打根之一部、於是在撤且中之伯爾尼有約五百年歷史之撤且、以前此伯爾尼、原領有北婆羅洲之廣大地域、然以英人之逐次攻奪、今只不過於渡開瓦歐之一部、保其餘喘而已、比撤且治與馬爾旦性格同樣、事實撤且行獨自政治、當然政治中有英人操縱、在婆羅洲與伯爾尼之中間、有拉布安島、爲總督之

直轄地、今爲一薩拉瓦克王國、由英人治理、戰爭前支配此地之薩拉瓦克王、政治方針惡劣、極端保持困有精神、故殆有九成九分之廣大地域尚未開始、仍存原始狀態、唯共通之、皆以營利爲本位、故官人多使華僑、故華僑自然獨佔其經濟的權力、其他採用爲行政官之縣知事、郡長又縣內之庶務課長或財政科長等之地位、悉爲華僑所佔、又此地方之行政官兼司法官、如縣知事本爲行政長官、同時又爲縣之最高裁判官、最高之檢事、此華之兼有行政、司法兩權力、爲其他南方諸縣所不能見者、今婆羅洲中、現地人盛事開伐密林、蓋乃甚於日本之行政命令而行者、華僑視此密林開伐、認爲適當之舉、乃往訪縣長謂『對我與以這地方的指定地域的開拓權吧！』經這樣申明後、華僑的苛役便說『可以』而與以開拓權、於是便

持書類至現地土人之處說『於此地方、我持有開拓權、你們沒有權利、立刻退出吧』於是現地人以前辛苦開拓之土地便爲彼等所取、無備何等無知之現地人、也立即訴於裁判、但所謂裁判、乃証據本位之英國式裁判、毫無何等書類之現地人、竟悵然而宣告了敗北、結果、現地人所開拓之土地、竟被中國人所奪取、諸如此種可憐之狀況、在各地發生不知多少次、其次北部婆羅洲之大部、多爲平原、然殊値注目者、爲最北端之基那巴爾山、高四二〇〇米、比日本富士山還高、於北婆羅洲之近海航行時、於船中所見者即此山也、此基那巴爾山之命名、本爲土人之名字、『基那』原爲『支那』、『巴爾』乃『柔佛巴爾』而爲新類之意、故綜合然之即新中國之意也、且前有蒙古於此附近來襲之歷史、可以証明、其山麓則大有日

本之輕非澤之觀、將來實行農業移民或耕種蔬菜時、此處或成一般勤勞者等之靜養地及療養地、故蓋一有望之河、比河貫流於薩拉瓦克之中部、直達西布市、此間可航行三千噸、四千噸之輪船、再溯至上港之加比特、別可航約五百噸之船、除雷美河以外、尚有頗多之山河、如基那巴丹河、巴琅河等、均富於水運之便、可容百噸、二百噸之船、溯行至上流、還些河流、都是將來開發上有力的交通脈、其次再就原住民族來說、婆羅洲與馬來、爪哇不同、無有支配大勢的民族、故形成了民族的展覽會、複雜已極、主要者有泰亞族、幷分爲海之泰亞和陸之

泰亞、馬來人華僑、呂宋族等也由非島方面陸續來到此處、其他幷有加洋等族、種族誠極複雜、其中最有趣味者係是泰亞族、泰亞原本爲海賊、英人征伐薩拉瓦克時曾與英人交戰、一直抵抗至最後、泰亞族頗好獵首、乃被日本軍隊所捕、向其究係何故、作此勾當、他却反問了、『日本軍禁止獵首嗎』『自然禁止』、他聽了這回答後、就說、『是麼、英軍也禁止的、所以當時就停止了、現在因爲日本軍占據了此地、我可以爲不禁止獵首了、所以又實行起來、既然禁止、仍當停止的、』由此可見泰亞族之性格誠懇率直且天眞爛漫、『好！今後不准再行獵首的勾當了、』還是日本軍的命令、但當地宣傳機關幷不發達、故雖加以禁止、猶不能澈底、但因還是一種戰術、此州的地方長官竟說了情願的話、『情願納三百圓的稅、請允許獵首罷！』由此等話語之中、也能窺出泰亞族的性格、被獵首的多是華僑、日本軍的首、絕對不獵、再次是交通問題、看看地圖、雖然彷彿無論何處都能交通、但無際無論在平地或山野、都是原始的、連道路都沒有、到克泰也是這樣、在一家之的周圍、僅有幾條小徑、此外西曼剛、西布等處、及賓泆爾、克泰、調養敦、聖達加尼、達歐等市街、也是在家屋的周圍、開闢道路、達歐

〔以下續略〕

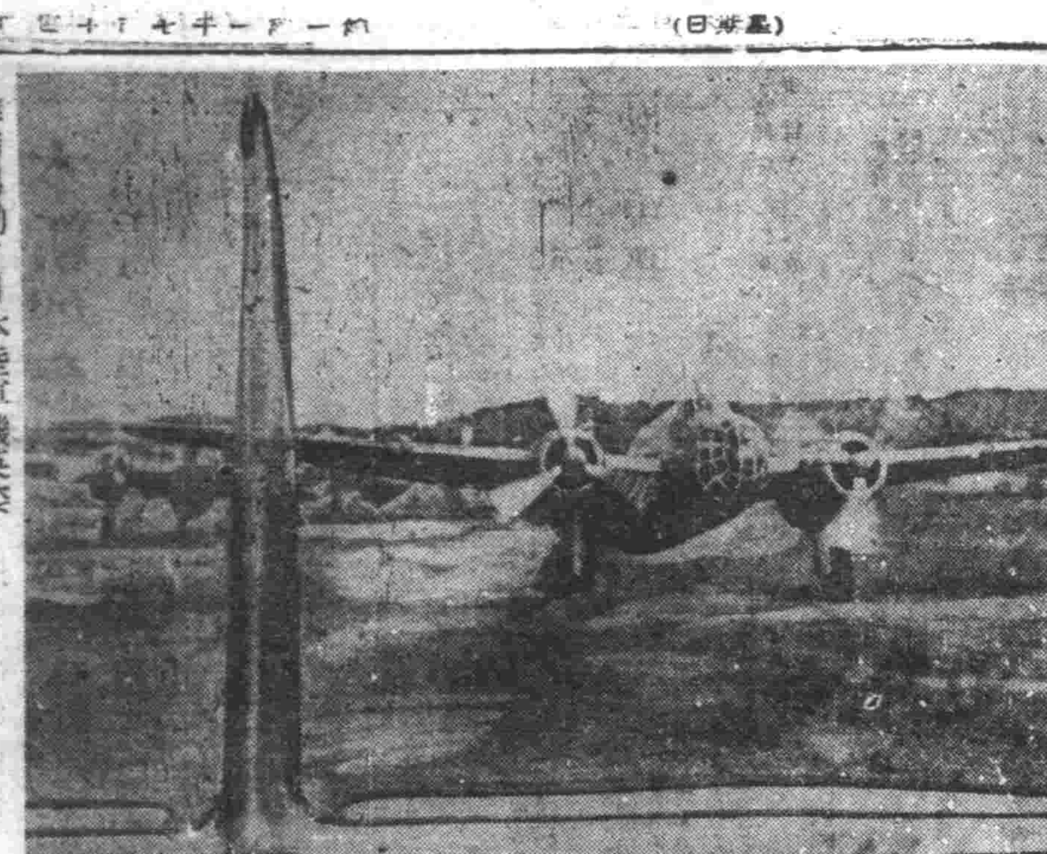
準備出動／日本陸軍機英姿

裁汰冗員勵精事務
政府於明春縮減官廳人員

政府基於確立官署新體制會由十二月一日起以下級官吏爲中心、對其待遇、斷行全面改正、又對官廳人員計劃由明年度起、實行定員之削減、以期行政之整理、並綱紀之肅正、大體於明年春三月即可實現、預爲各方要望、再定員之減少、乃爲中央一成三分地方一成、事業廳五分、至於有定員多於實員者之官署、必生多數剩員、政府爲求行政運營之簡素化、豫定將此等人員、再以合理之方法、配置於必要處所、更因其他人事之刷新、各廳一律採三分制豫想淘汰總計七千名之譜、實現於明春三月云

共榮圈內小周遊
（八）

本報特派員 于蓮客 記

景陽樓上風景宜人
故紙堆中追尋陳跡
華中治安確立

經過一宵風雨、南京又是一個好天氣、朝陽剛剛從紫金山頂叱出來、我們一行到了北極閣下偏東的外交部新式樓房用舊式宮殿作樓頂、碧瓦朱甍、分外顯得莊嚴宏麗、可惜來得不湊巧、沒能會見着多才多藝的褚民誼部長、因爲他到蘇委員會演說去了、隨後我們又到嚴樓西峰訪日本大使館、會晤着好宮報道部長、更到湖北路中國派遣軍總司令部調見畑總司令官及河邊參謀長懇將華中近來確立治安的情形、撮要講給我們听、我們更澈底瞭然新中國的現勢、確已由軍事過渡時期轉入政治建設時期、前途的光明發展、正自不可限量、

景陽樓上吃素菜

雞鳴山在南京城的北部、因當玄武太平兩門之間、因爲他像一個雞籠、所以叫做雞籠山、雞鳴寺在山的東麓、就是梁武帝三次捨身的同泰寺、幾經興廢、到了明初洪武年間、纔改修爲雞鳴寺、南朝四百八十寺、只有雞鳴寺確在、鶴籠山鶏鳴寺異、景陽代景陽宮的故址、景陽宮在當年、豪華壯麗宮女萬人、平民那敢擅越雷池一步、想不到現在竟成爲古寺裡樓閣破樓、紙鶴木几、四壁蕭然、只供俗人養茶資料、遊人看山弔古而已、

寺風景最好、對面是紫金山下、而是玄武湖、湖山一覽無餘、故此香花鼎盛、遊人不絕於途、中國派遣軍報道部岩崎部長、雖是武人、却好風雅、特意選定這個古蹟而兼名勝的景陽樓招待我們一行午餐、所預備的、又是寺僧的特別拿手好菜、素席、一路上邃、喫油膩、換一換口味、分外覺得香甜、不過素菜做、也做出雞鴨魚肉的形狀來、未免費力不討好罷了、紅樓夢是『意在』『我說素菜當做是』『意殺』『雞鴨鶴與酒』、一眼湖風展望、對面紫金山迎着午日晴雲、果然映出山光的紫色來、下面城牆以外、一方秋水、明淨得和鏡子一般、上面島嶼錯列、垂楊環生、那便是有名的勝地——玄武湖——也叫做桑泊湖

[illegible]

文武兩最高學府

從前美國教會所經營的金陵大學、現在已歸教育部直轄改名中央大學、中國最高學府、如同北京的清華、燕京等大會、一向都被歐美人操縱、受歐美教育、實在是一件可恥可危的事情、自從大東亞戰爭發生、居然把這多年可恥可危的事情抹消、不能不說是日本給中國的一份厚禮、我們到中央大學參觀時、正值學生下課男女學生一共有九百多人、其中以華北籍貫的占多數並有日系廿多人、校舍是一個六層的一形大樓、非常壯觀、宮殿的尤其完善、據樊校長說、附設還有中學一處、小學二處、但是不在一起、學生約有一千多人、

參觀完了最高文學府、又到中山東路參觀最高武學府中央陸軍軍官學校、蕭叔萱校長、請又安縫長進文雨總隊長（奉天人）領導我們在校內巡禮一周、並說明一切校址是從前的勵志社、軍隊的講堂、即請責在校隊之內的莊嚴宏麗、體地極廣、東去一直通到明故宮、飛機場、兵器庫、百般應備並井有條、日開始講課、去年九月二十五日開始講課、學生一共一千名（中有飛行士四十多人）、現在尚有八百九十名、均自八寶局、正在飛機場、寶園的下面、有一個小亭、還有一個古井、那便是陳後主與張麗華、孔貴嬪所躲的胭脂井、景陽樓的北樓、叫做豁蒙樓、是張文襄公創建的、取杜詩〃憂來豁蒙蔽〃的意思、樓下、秋樹成蔭、或紅或綠或黃、非常好看、一霎寺北不遠、但是故址荒蕪、還有梁武帝餓死的臺城也在已成一尤斷瓦頹垣了、

故紙堆中

夕陽照着太平橋下的流水、閃動着黃金色的碎紋、我們沿着流水、走到珠江路圖書專門委員會、圖書館門前幾株高大的垂柳、仍然披拂着綠色絲條似在歡迎我們進去參觀、該館的成立、是因爲南京事變以後、各處收藏圖書文獻、散亂無主、日本軍事當局、恐其散佚滅失、這基於維護東洋文化見地、當即糾合東亞同文書院、上海自然科學研究所的職員、將手於養護抗三地方的文物、保存工作、約費一年之久的蒐集整理、直到現在、依存國書百萬餘冊、收藏錄有中國、歐美、日本圖書等目錄、由此館藏書籍中、和我們奉天國立圖書館的藏書大致相同、所收藏的書、以中線裝書最多、(四十多萬冊)宋明板書雖有一小部分、但是沒有甚麼珍貴的孤本、其餘洋裝書、西文書、日文書、地圖、書畫、檔案、故宮博物院文獻、舊新聞雜誌、應有盡有、在舊報裡、居然發現了盛京時報和泰東日報的合訂本、並看到紅綾皮大本滿文實錄、滿文大清世祖實錄帝實錄、高宗純皇帝聖訓、和鄭爾王嵌、我們在故紙堆中、足足消磨了兩小時、出門時、天早黑了、…九十一、十七、自南京借鏡之處很多、當劉教育長談話時、看見許多學生、正在施行勞作、墻上大多書着汪主席的四字校訓〃智勇深沉〃、南京、北京、廣東、漢口四地方學生而來、訓練期二年、分步、騎、砲、工、輜、交通、通信六科、注意尤在精神訓練、本年六月中、曾赴日滿兩國視察、

魚雷五發皆被躱避
充分發揮日本船員之魂

【東京四日電】自大東亞戰爭勃發以來、已一周年、廣亘幾千里之南北水域中、日本輸送部隊、跳越戰友屍骸與險阻、奮勇踏破敵方之通商破壞線、挺身活躍於輸送戰之第一線、厥功至偉、其中頗不乏軼事佳話、殊足激勵海國日本之船員魂、數次敵方潛水艦雷擊、奮戰三十五分鐘、率得保住載有貴重之二百數十名船員之奮戰記、自五日越在全國展開之物質、終守護船譜成功日本郵船所屬伏見丸船長福田健下以下二百數千名船員之奮戰記、自五日越在全國展開之船員感謝援護運動之前、由海務院發表、使愴後更流溢感謝船員之念、以下爲丸伏見丸奮戰記、

〇月〇日午前十時三十五分、突然三等甲板員登船橋大呼『右舷百二十度〇〇米有雷跡』、此足利一男氏之警音也、繼則又聞『右舷百二十度〇〇〇米有雷跡、』當時値班之三等運轉士、大叫『轉舵』、扭轉舵輪、是時慌張跑至船橋之船長、吹起非常召集之警笛、各處皆大喊『魚雷、魚雷』、而各就部署、在慌亂足音中、即見船客紛紛攜救命袋奔出、蓋生命危在旦夕矣、此時船長及三等運轉士均身體左傾、握住船橋及前窗急命轉舵、甫〇秒、貼近之魚雷消落、水上劃一條白痕、經過一秒、二秒、五秒、十秒、船長白面如紙轆轆一逕左傾而動白線延長馳去、衆人望其蹤跡如痴、事雖數秒鐘、而船長、船員旅客等、皆覺無有十小時之久、數百生命才獲脫險、而一等運轉士又報告、『右舷九十度有魚雷、』船長執望遠鏡向右舷呼令轉舵、右側機關停止、』而頂執之敵人又發射第三發魚雷、白線飛來、愈過愈近、雷跡由直角方向轉右舷之後斜面、船舵驟轉、使魚雷目的已錯、從目前溜過、忙於裝置救命袋之船客時觀者流淚、不禁萬歲之聲、響徹船內、旋又自『左舷九十度有魚雷兩發』飛來之無的放矢、終被老練之船長避開、時爲午前十一時十分、如是歷三十五分鐘、聯結大東亞海上的人的物的交通唯一命脈線、賦爲船隻、如此磨鍊沉着之船員、足爲長期戰下一億國民之護符、其奮力苦鬥實堪贊仰云云、

……也、此在日本爲最重要之結煤也、有阿羅里巴〇〇乃至五〇〇無最上等者、爲優秀者也、其間含有金銅之礦脈、貴在曖言、因之出煤不能不說困難、煤油最近掘出、由一個井能出二百噸、此等井若有五十、一日能出一萬噸、土人少、用棒頭突地面、於其棒頭付火柴使其燃燒、即時由下吹出油、此外煤日益藏週、上流附近、有五十億噸藏量、因此北邊瓦歐方面亦多、鑛物資源於此山脈方面、出有基爾根及金銅石、由鐵微鏡所見者、金銅石之自然結晶乃工業用之有金鋼石之工場、因之婆羅洲有全能力、日產六百噸、由婆羅洲送往日本、小林亦多、波羅洲熱度雨量豐富調查結果、無盡藏埋、此外於波羅洲有著名之鐵木、原名愛安里、此於水中三十年五十年不能腐壞、其住民家屋大底以鐵木作造、現亦盛行用木造船、用鐵木爲船之龍骨、非常適當、此外膠皮乃爲海底電線用、爲南方所產、僅於婆羅洲及新幾內亞、出有達瑪可爲塗船之特殊塗油、動物第一是猿、僅有一隻蓋於日婆羅洲最高指揮官即豹皮肉蒼可作草藥其臭覺非常強、捉豹最難、鱷爪性亦有、婆羅洲小河甚多、龜島之光景殊形美麗、我日本青年宜進出於此方面也、

由辰砂中更可做成『基爾根』、『基爾根』大抵和丹寧相同、爲鐵之合成材、把『基爾根』、打入鐵中、便增加了鐵的堅固度、伸張度、耐熱度、此耐熱度可增加二千度左右、所以僅用約三分之一的鐵量便滿足了、在如日本之產鐵較少之國家、如有『基爾根』則可使用三倍於現在之鐵、辰砂多露出在近城的鄉村道路上、形作石狀、由技師觀之、就是水磐土的原石、加以分析、就可知道這是六十％的最上等原石因人少而不振、於是造飛行塲有黑點露出、專門家見之、乃煤之露頭、……輕上方面、可導全無交通、此交通之生命、就是舟船、但用船實行一切、因爲附近的土人多善操舟、如在天長節前元節等視察日、就要舉行了『賽、例如在一星期或三星期前就發表了『十一月三日實行賽艇比賽』到三日、四日就由鄉里一齊漕舟出來、用自己的船、實行漕行、所以船便成了此地交通的生命、此外在婆羅洲、更有在他處不能實行的、如水銀可供日本全國的需要、每噸約値三萬圓、在日本便把九貫或十貫裝入鐵管中、決定近於千圓的價値、此種水銀、不知經過了幾千年、被風雨的長蝕、埋入於辰砂中、辰砂經過蒸溜、就可以採取水銀、

不滿虛僞報道
美上下兩院及言論界羣起指摘

【布宜諾斯艾里斯四日電】美國全休國民對美國政府之宣傳政策、不滿之極、終爆發於上下兩院議員及言論機關羣起指摘、要求修正宣傳政策、由上下兩院秘密會議、檢討宣傳政策、據合衆於四日夜報道、美國國民對美國政府及美國軍情報當局、早已深抱不滿、於近數週間、不滿益甚、尤於政界及上下兩院方面、有爆發之勢、又聞、里索、克拉巴於四日之紐約世界日報上、要求開上下兩院之秘密會議、所論如次、

對軍當局、尤對海軍省之虛僞報道、議會方面憤慨已達極點、要求當局速開上下兩院之秘密會議解決不正當之戰爭情報問題、又下院議員安特生、於同報上、議論如次、上下兩院議員忍耐迄今、而關於戰局之眞實、不聞不使之清晰、以使一般國民、信賴當局之戰況發表、結之所見、福福國側、方應知美國宣傳之虛僞、此與大本營發表眞實較之、誠有天淵之別矣云、夜戰之大本營發表、即日已傳至美國、然美國的軍部三日亦作公表、惟僅將美國艦艇沈沒一隻沈沒、其他艦受傷數隻發表而已、頗爲簡單、於二十一日夜戰時、巡洋艦一隻沈沒、其他艦受傷數隻發表而已、頗爲簡單遮失眞確、如南太平洋戰局、美國政府、曾一再作掩飾宣傳、然及英首相賣爾前者演說、宣稱歐洲戰局、雖告結束、太平洋戰爭亦然終

美國又事掩飾
倫哥海之敗戰

【斯德哥爾摩電】倫哥沂海

北非僞法政府
英方避免言明

【斯德哥爾摩四日電】關於以達爾蘭爲首班之法國傀儡政權之樹立、英國各界輿論之分裂、愈益深刻化之日、艾登外相在下院又行廻避、表明對於達爾蘭政權之美國政府之態度、與其探視英國之英度、幷謂至於問題、不如觀察美國之態度如何也、以政府之對美追隨外交

地中海方面
一英驅逐艦沈沒

【斯德哥爾摩三日電】倫敦來電、英海軍省三日發表、地中海方面之戰鬪、英國驅逐艦奎因廷號、遭福軸爆擊機及雷擊機之攻擊、已沉沒矣云云、

滿蒙貿易協定
月中開會討議續約

明年三月、滿蒙貿易協定滿期、關於討論其繼續之會議的舉開、經兩當局之商討、正式決定於十四十五兩日、在新京軍人會館開會、於石會議檢討本年度上半期之實績、及來年度之預測、並進行關於右協定繼續上之準備、

之出現、對於政府之支吾之態度、非難之聲愈高、英國政府對此更流露出在可能限度內廻避與美國政府之廳顯之意向、對於議會及新聞輿論之攻擊、仍然繼續『搜糊塗』態度、關於此點尤爲著名之評論家巴特雷特於最近之克倫克報中、以『達爾蘭不僅爲極有用之人物、實亦現在有効之武器也』之意、對一般達爾蘭排擊表明反對之態度、極惹人注目云、

股票行市

奉天滿取（前場）

	開盤	收盤	大價	小價
滿取	四三九	四三七	四三九	四三七
新東	一〇三七	一〇三五	一〇三七	一〇三〇
鐘紡	一二三〇	一二三一	一二三一	一二三〇
新鐘	七七三	七六九	七七三	七六九
滿業	五九八	五九九	五九九	五九八
同新	一七八	一七八	一七八	一七八
滿纖	七七九	七七九	七七九	七七九
同新	四八七	四八七	四八七	四八七
營口紡	四五〇	四五〇	四五〇	四五〇
煙草	一〇四六	一〇四九	一〇四九	一〇四六
滿煙	六七〇	—	六七〇	六七〇
電業	五四〇	五四〇	五四〇	五四〇
同新	五五〇	五五〇	五五〇	五五〇
東滿	三六〇	三六〇	三六〇	三六〇
興銀	一三〇	一三〇	一三〇	一三〇
新銀	—	一〇三	一〇三	一〇三
商銀	九一	九一	九一	九一
新船	七六	七六	七六	七六
五品	四三四	四三四	四三四	四三四
鞍材	四四七	四四七	四四七	四四七
鋼	—	—	—	—
大新	—	—	—	—
興	—	—	—	—

	開盤	收盤	大價	小價
滿鐵	[illegible]	[illegible]	[illegible]	[illegible]
同新	[illegible]	[illegible]	[illegible]	[illegible]
同乙	[illegible]	[illegible]	[illegible]	[illegible]
電業	[illegible]	[illegible]	[illegible]	[illegible]
朝新	[illegible]	[illegible]	[illegible]	[illegible]
取新	[illegible]	[illegible]	[illegible]	[illegible]
特工	四四〇	四四〇	四四〇	四四〇
產業	[illegible]	[illegible]	[illegible]	[illegible]
土地	六〇一	六〇一	六〇一	六〇一
滿新	[illegible]	[illegible]	[illegible]	[illegible]
新毛	[illegible]	[illegible]	[illegible]	[illegible]
同新	[illegible]	[illegible]	[illegible]	[illegible]
大新	[illegible]	[illegible]	[illegible]	[illegible]
工廠	[illegible]	[illegible]	[illegible]	[illegible]
滿化	[illegible]	[illegible]	[illegible]	[illegible]
東拓	[illegible]	[illegible]	[illegible]	[illegible]
土木	[illegible]	[illegible]	[illegible]	[illegible]
瓦斯	—	—	—	—

安東市況（前場）

	開盤	收盤	大價	小價
滿取	四三九	四三六	[illegible]	[illegible]
滿業	—	六〇〇	—	—
新東	一〇三三	一〇三	—	—
朝新	—	—	—	—
取新	—	—	—	—
新鐘	七六四	七六四	—	—

哈爾濱市況（前場）

	開盤	收盤	大價	小價
滿鐵	五六〇	五六〇	—	—
電業	五四〇	五四〇	—	—
興銀	一二〇	一二〇	—	—
營紡	四五〇	四五〇	—	—
口新	—	—	—	—
煙草	一〇六	一〇六	—	—
東滿	—	—	—	—
滿煙	六七〇	六七〇	—	—

大連市況（前場）

	開盤	收盤	大價	小價
滿取	四三〇	[illegible]	—	—
新東	一〇三五	一〇三五	—	—
滿業	六〇〇	五九九	—	—
滿鐵	[illegible]	[illegible]	—	—
電業	[illegible]	[illegible]	—	—
同新	—	—	—	—
興銀	—	—	—	—
大新	—	—	—	—
五品	[illegible]	[illegible]	—	—
滿取	四三〇	—	—	—
大新	四三〇	四二〇	—	—
新東	九九	一〇九	—	—
鐘紡	一二三〇	一二三〇	—	—
新鐘	七六七	七六八	—	—

東京短期（前場）

	開盤	收盤	大價	小價
東新	一〇三八	一〇三〇	一〇三八	一〇三一
郵船	[illegible]	[illegible]	[illegible]	[illegible]
鐘紡	[illegible]	[illegible]	[illegible]	[illegible]
新鐘	[illegible]	[illegible]	[illegible]	[illegible]
帝新	[illegible]	[illegible]	[illegible]	[illegible]
大新	[illegible]	[illegible]	[illegible]	[illegible]
鋼管	[illegible]	[illegible]	[illegible]	[illegible]
日石	[illegible]	[illegible]	[illegible]	[illegible]
滿鐵	[illegible]	[illegible]	[illegible]	[illegible]
電工	[illegible]	[illegible]	[illegible]	[illegible]

國債行市

國債名	額面	百圓	利回
第一次	四厘	九六〇〇	[illegible]
第二次	〃	[illegible]	[illegible]
第三次	〃	[illegible]	[illegible]
第五次	〃	[illegible]	[illegible]
第六次	〃	[illegible]	[illegible]
第九次	〃	[illegible]	[illegible]
第十次	〃	[illegible]	[illegible]
第十二次	〃	[illegible]	[illegible]
第十三次	〃	[illegible]	[illegible]
第十四次	〃	[illegible]	[illegible]
第十五次	〃	[illegible]	[illegible]
第十六次	〃	[illegible]	[illegible]
第十七次	〃	[illegible]	[illegible]
第十八次	〃	[illegible]	[illegible]
第十九次	〃	[illegible]	[illegible]
第二十次	〃	[illegible]	[illegible]
第廿一次	〃	[illegible]	[illegible]
第一回富國債券		賣	買

今天隆重貢獻 十二月四日五日六日三天 演期
上海影人劇團
上官雲珠 賀賓 周翊 韓非
△今天劇目▷ 偉大諷刺喜劇 金鍍 周翊編劇 賀賓導演
短篇喜劇 白取樂
下期七日八日 日出
國際劇場

光陸 CAPITOL THEATRE 城內中街路南 電(四)三六三三
上海新華公司愛情偵探巨片 香衾春暖 顧蘭君 黃河 主演
一日至七日 加映新聞 九一映

藝華公司出品 女人心 李麗華主演
四日五日六日三天
九日演新片 黑天堂 周璇主演
亞洲電影院 小西關電車路 電(二)三七九一

天光電影院 大西關五斗居 電(二)三二七八
五日六日 偉大巨片 紅淚影 李麗華主演
下期 痳瘋女

雲閣電影院 北市場 電(二)五三五九
上海新華公司愛情偵探巨片 香衾春暖 顧蘭君 黃河 主演

光明電影院 勸業商場內 電(四)二一八八
上海聯合公司出品 金玉滿堂 鳳凰主演
四日五日六日
下期 琵琶記

金城有聲電影院 五斗居 胡同
新華公司愛情偵探偉大巨片 香衾春暖 顧蘭君主演
下期 皇軍實戰片

調經 安坤丸
經期不準腰腿腹痛 積聚白帶不孕良藥
治愈 婦女病
鶴春藥店

舒肝健胃丸
各埠均售 關東大藥房

羊癇瘋癲狂病
賽湧泉下奶藥
欣榮堂厚記

一般眼病 內障眼病
視思明藥局

安南經濟文化發展

(夏景蘅)

爲大東亞戰的基地。又爲日本食糧及原料品補給地而發揮了重大的責任將來更進一步的成爲大東亞共榮圈的一員。而在經濟文化上期待着大供獻的安南動向頗堪注目。當大東亞戰爭勃發一周年前。德克總督對安南的政治。經濟。文化。的各方面發展述說所見如左。

共榮圈建設譜

關於 政治。現在得以異常發展着大東亞地理中心的安南。實在已經據有安定責任的要素。無論怎樣孤立無援。又無論與本國怎樣隔絕。馬來聯邦在法國代表者指導之下和平裡造成有秩序獨立的國土繁榮的團結。因此法國在安南要持有完成任務的責任又裴丹元帥的政府建築在法國。傳統的政策上。强化法國和安南人的結合。所有的安南人。順應個人的能力而無人種的法律的差別。要求參加國家活動和行政。也是爲的這樣目的。不拘怎樣困難仍情勢而達成經濟的。

成果 例如。一、新國家的建設。一、新工業的創設。一、灌溉工事新農作法栽培。一、厚生文化的施設。(疾病的撲滅農村部落的清潔化。病院學校的增設增强。中等及高等教育施設)等。爲達成共同的目的法國人和安南人是怎樣的協力。可以充分的表現了。法國的監督普及於大東亞的法領地而安南任用法國太平洋上最高等辦務官可以看出法國對於遠離祖母的屬領關心態度了。又法國。

東亞 於東亞置最有能力的代表者。目下一時孤立尚屈服於別國政治壓力下的人民。待時局到來重編入法帝國。又對於此等屬領諸地域命令不須鬆弛的監督責任。以同樣的精神。法政府企圖安南與日本的關係緊密化。即法政府與日本政府之間。在增强安南和平繁榮目的之下締結共同。

防衛 協定和經濟協定。又法政府以同樣的關心努力於安南文化的。經濟的。使東洋與西洋密相連接。對於使安南的健全住民。以叛離政府爲目的地外國宣傳德哥爾主義者和他種不穩分子。取嚴重的態度情還。而且法國政府漸漸施於使法國人和安南人對於裴丹個帥的政策及再生法 關西的 未來信賴强化。

安南 和本國之間的交通杜絕。並安南的經濟和大東亞現實的發展。有着密切的事實。所以安南的經濟因與日本通商協定。走向自給自足經濟的道路。平時完全是原料輸出國而輸出品完全衣類外面輸入。因此安南急激的企圖他的工業和加工工業數增加。向上努力達成自給自足。同時不得不增加從日本的輸入。這種事情或內蓮鐵的必要的液體燃料和潤滑油亦感不足。當局對此指定以最大的限度。用魚油和植物油同時增進

克服 此種困難的最大製造力。其他應新情勢而順地方的必要而產生的新工業。依住民發明的天才更向與盛邁進之道。另一面。依政府的統制方針。以職業區別的業者。如生產配給並土產品的利用。以至於輸入商品分配很容易的使有組織化。又排除無用者而收到很大效果。

此外 安南國內不能生產的物品。仰賴日本供給這樣安南的要求當限於維持安南的需要內而衡平和住民的生存。安南的希望寄於日本的。是經與南洋諸國的通商再開。對此安南方面特有以安南能供給的產品決意。要滿足日本市場的要求。排除內與本國關係的斷絕。而對着困難的情勢對日本的要求。尤其是有經濟重要性的供給能力滿足日本而當時 奮起 很大的努力。

法國 法國當局依住生馬來聯邦各國的宗教的社會的。文化的傳統安南人的意和依傳統精神的基礎的佛教更於中華教育的分野。於安南人高等學校設備東洋古典科。又於美術和應用美術的分野。努力 維持其傳 統思想。又因本國交通杜絕。安南政廳對於教育者起新的問題。可是此種問題。因在安南現存的河內大學的活用而解決

即創 設新學部並特別新設的理學部中物理學。化學研究也使它可能。又於法學部以未曾施行的經濟法學博士。也開始準備發醫學部開設許多新講座。又在現在的大學許多實驗室及其他科學研究所。對於現在安南的安南經濟技術。實行實質的有效的研究。

近來 因受國際必要的技術。教育需要的刺激於技藝學校新設工業科以養成職工成了職工長。及機械 工工頭。其他技工的教育。又日泰文化關係於最近之將來。即可以行學生交換。不論安南人。或法國人。安南的青年們於日本可以使安南人和法國人的智識深造一層國際後一定能完成日安交換的效果吧。日安間文化關係此外預定留學教授交換種種藝術交換而預定更趨强化了。具體的表現在東京有安南現代書

展覽 會在安南有日本畫展覽會。舞蹈。講演。已經計畫招待從日本去的音樂家及其他於西貢獎勵競技。設來已在安南建設成六百團體又於傍其耶體育學校以競技運動爲中心而 養成體育教師及其他運動會組織。不惜爲地方的而爲全國開催組織。目下計畫預定一九四三年有百萬青年以體育及競技爲娛樂競技選手數增加而從安南人中選拔出多數之選手。送到國際的競技會。也可能吧

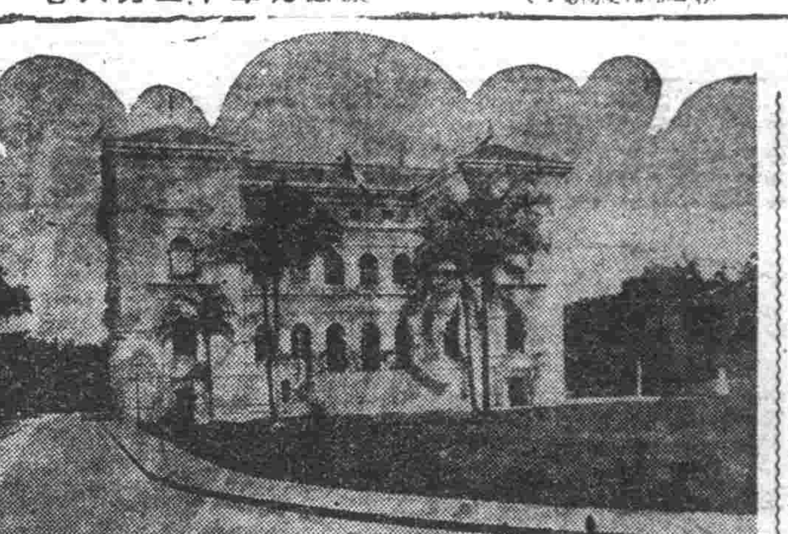
安南河內的市立大劇場

南海的鹽田

顯現報國使命 婦人會之歌

日大坪豐子女士所作

日本自去年昭和十六年以來。應時局之變化。全國婦人團體自動地行解消及統一。而組成「大日本 婦人會」。發會式是本年昭和十七年二月二日。假東京軍人會館舉行的。偉大的組織。堂堂的陣容。和廣大的事業。早已展開於世人的面前。紺色的會員制服。及「女」字圖案紋章。早已輝耀於全日本。大會成立後。會歌懸賞募集會歌。於應募者四千人的作歌中。群馬縣山田郡川西町北國民學校助教大坪豐子(十八歲)女史的大作。竟獲入選。該歌歌詞四章。章各四長句。句可分上下二節讀唱。其意義堂皇嚴肅。顯現日本婦人之報國大使命。其大意如左。(且譯)

(一)世界無比的。日之本的。婦人之誠德。且彌且淬。 皇國利賴的。一片丹誠。於茲結成。我們的大會。

(二)守我們的家。以使家齊。向興國之大業。既勉且厲。育成偉大而强的。 皇國之子。鞠躬盡瘁。我們的事業。

(三)感謝的赤心。對奮勇殺敵的。男兒們之前。而捧持。皇國之力。不動不移。而篤行堅固。我們去宣誓。

(四)生此大御代。無限的光輝。婦人的榮譽。綿讀不已。與亞的大道。看我們施爲。共作共進。我們的大會。

日火代炊談

世界人口日繁。生活程度日高。一日。衣食亦爲之而日感缺乏。近 來石油石 炭價昂。且或有不給之虞。倘用候石勒取日火之法。以代炊。洵可謂一勞永逸。利便無窮矣。其法用一面四十面五寸對方玻璃水銀鏡。團聚於白鐵鉛板上。(板作荷葉式。)對日光反射。在交點黑紫銅 歪平底鍋於高架之上。日火由下射之。煮粥蒸菜。皆可得熟。如用大凸鏡照下日火。則更便矣(仲珊)

子樓春綏珂塔斯哈里(扶老鴿)
隨哈津瑗珂塔斯哈里(老鵲)
阿勒哈塔斯哈里(花鴿)
喀拉寬都(豹鴞)
雅勒都(鷹豹鳥)
扶魯孫塔斯哈里(鷹)
莎爾藏克羅哈達爾帝因(淡黃接白鵰)
隔哼伯勒獨(鷹)
額都昌歐些伯勒(風伯鳥)
梯勒蓮呼噶安(雕鷹)

童話的分類和代表作家

童話的分類。世人主張不一。而日本的兒童文學界的權威。大都這樣分法。

一。神話—關於天地生成。日月星辰。人類原始的童話。
一。寓言—含有諷刺。教訓意味的故事性之童話。
一。御伽新—仙怪即故事。西洋叫フエレテイル又亦即滿洲小孩所謂「仙話」(一般誤爲瞎話)」。
一。藝術兒童話—即文學的兒童話。在有表面及內面二種意義。小孩子可讀出表面的意義。成女。文學欣賞者則得其契義。

世界上代表作如下。

神話—自然諸神話傳說。希臘神話。基督教神話等。
寓言—伊索寓言。莊子。列子寓言。託爾斯泰寓言等。
御伽新—天方夜譚。格林兄弟童話。
藝術童話—安徒生童話如「鸛」及「賣火柴的女兒」託爾斯泰童話。如「呆子伊凡」淮爾德童話。爲「安樂王子」小川未明童話。如「某夜星語」。外有近年時脫離神仙。故事及藝術過重色彩而作之純教育童話。如濱田廣介氏和葉紹鈞二人。是可以推爲東方代表作家的。

神皋雜俎

小蜂鳥

蜂鳥爲南美之特產。在兩萬五千種 鳥類之中。形體 最小。其身 體之長。不及五分至身與黃蜂大小相等。故稱蜂鳥。當其飛行時。兩翼之迴轉速度。與電扇相等。故能發出嗡嗡之聲音。其羽毛特別美麗。一羽蜂鳥。全身能衆有金銀紫赤黃黑綠白等鮮艷顏色。其種類總共爲六百種。形狀不同。顏色互異。最大者體長八分有餘。但絕無超過一寸以上者。就中有二十餘種產生於北美。其餘均產生於南美各地。其飛行速度。爲全鳥類之冠。蜂鳥之性質。勇猛好鬥。行動敏捷。

羽毛鮮艷美麗 具無畏精神

(子箴)

最奇者是較豆粒稍大的小小蜂鳥。竟具有大無畏之精神。其形體雖小。其胆量包天。無論外來之强敵體形與能力如何之偉大。蜂鳥毫不介意。只要外敵與其巢邊接近。即刻加以猛烈之攻擊。雖係鷹隼等猛禽類。亦毫不畏惧。一經開始戰鬥。非將其外敵完全克服。絕不停止攻擊。因其體質極輕。有時突然被强風將其吹落於烏鴉隱之旁。蜂鳥一見此等醜陋大形飛禽。觸動其煩厭憎惡之觀念。因而怒氣沖天。憤不可遏。即刻向身旁安居之各種猛禽。撒烈的挑戰。由表面觀之。兩方體力相差懸殊。不啻螳臂當車。又如以卵擊石。孰料實際上演成其反。無論對 方如何 兇猛殘虐。最後之勝利。終爲蜂鳥所得。生物間的勤象。是如何的巧妙。於此可 見一斑矣。

查蜂鳥所以戰無不勝。攻無不克。者實 因其 體質靈活。動作 神速。有以 致之也。當其戰鬥之際。一切行動。迅若疾風。急如閃電。一經開始進攻。首先伸出其針狀 長咀。專攻外 敵之要害。或向外敵眼部猛刺。或乘機落於外敵背部中央。用銳利之長咀。刺入外敵皮膚之內。敵方身体龐大。雖感覺應付困難。而且蜂鳥戰鬥急勇。最後發揮其電光石火之敏捷動作。不分外敵之頭部眼部。隨處進攻。其行動神出鬼沒。實令外敵防不勝防。無論如何兇猛之大形飛禽。最終唯 有悲鳴 逃竄而已。

如以實力而論。鷹隼與烏鴉猶蜂鳥之一擊一啄均足致蜂鳥之死命。但蜂鳥飛行時。其兩翼之迴轉數。超出各種飛鳥十倍以上。而且蜂鳥之行動準確。又加其針狀長咀特別銳利。故能久居於不敗之地。不但各種猛禽每戰皆北。即一切猛獸。亦非其敵手。如果各種猛禽類。由其巢旁經過時。必被蜂鳥襲擊的体無完膚。大敗悲嘆而後已。即人類有時被其刺成滿臉 傷痕。亦唯有 敬遠逃避。徒喚奈何。(未完)

蟻爲益虫

蟻是益蟲。很有功於農作物。據某大學教授之研究。得知當地有一種「綠頭蟻」。實爲害虫於農作物之益蟲。其教授如此謂。一群綠頭蟻有數百匹。每日勞作時間爲十一小時之久。捕獲了甲蟲蛾。蠅的地下蝎蟗的幼蟲共一百二十五隻。小蜘蛛等共二十二隻。白蝶十六隻。蠅十四隻。赤蜂五隻。此蟻群的食物。百分之七十五是甲蟲。所以每一蟻巢。在一年之間。能撲殺害蟲的幼蟲下下四萬五千隻以上。

(冬季衛生)與保健法

上　候寶林

冬季已至。氣溫日降。當氣候嚴寒之際。若衣服單薄。身體受冷。則易患感冒。或於長久時間。呼吸乾燥之冷氣。或汗濕之衣服。身體受寒。則感冒亦易發生。倘患感冒時。則發熱頭痛。食慾不進。咽喉腫痛。時作咳嗽。如置之而不醫。則身體衰弱。且能引起肺炎。肋膜炎等。可畏之病。

▲預防感冒—以鍛鍊皮膚 爲最要其法宜 由溫暖時起。每日用乾布。或浸冷水之布。用力摩擦皮膚。寒冷時。不可服過厚之衣。以使皮膚强壯。呼吸時。必須以鼻。外出時。宜帶衛生口罩。歸家時。宜用溫水漱口。至於室內。因利用炕爐等取暖。故室氣乾燥。應懸掛濕布。或時時灑水。以調節之。如患感冒時。須靜臥於溫暖室中。勿使室內空氣乾燥。食易於消化而富有養分之食物。再服適當之藥劑。以期迅速恢復原狀。耳及手足等。常與外氣接觸之部分。如經長久時間。爲寒氣所侵。或爲水所濡。若置之而不顧。則血之循環遲鈍。即起凍傷。遂致紅腫。感覺痛癢。甚則潰爛。

▲預防凍傷之法—須將身體。接觸外氣之部分。時常摩擦。使之强健。如爲水所濡時。即用乾布擦乾。如初患凍傷時。應用手摩擦患部。以促其血液之循環。或用沃度丁幾(碘酒)等。塗抹患部。多二季手足等處。如有汚垢而不洗去。或濕潤而不擦乾。則皮膚必致皴裂。血液滲出。重則感覺痛苦。倘不醫治各種病原微生物。由傷口侵入。危險實甚。

▲預防皴裂—應常保持皮膚之清潔。如被濕潤。即擦乾。或常塗以油脂之類。每當皴裂時。則用肥皂洗滌患部。復以乾布充分擦乾。然後塗以油脂之類。或敷以適當之藥劑方可也。吾人多季。常帶閉居室。以防寒氣之浸入。但因人之呼吸。或火盆。爐。爐等。遂使汚濁空氣。充滿室內。於是頭痛眼暈。重則有窒息致死之虞。是宜時開窗戶。使室內空氣流通。吾人多季。又因畏寒。而喜蟄居室內。故身体違

三國時代史蹟 儋僊喬玄故里·與南陵小喬墓景

三國中的二喬。是任何人都知道的。李卓之太史石我閣筆記載。「二喬之喬。迪亦作橋。三國時吳孫策欲取荊州。以周瑜爲中護軍。得喬公二女。皆國色。策自納大喬。瑜納小喬。公名玄。官漢太尉。安徽懷山人。民國初年。先兄用霖知懷山事。偶率同縣屬秘書。科長赴城外訪詢喬公故里門第宏偉。猶存當年氣象。並召集喬氏子孫談話。詳閱喬氏家乘。屋雖殂中。略有記載。按懷山雖說接近桐城。但因山路崎嶇。文化落後。歷一千七百餘年。除二喬外幾無可傳的人。考二喬的故事。除三國演義中略述其梗概外。嗣後文人詞客。亦時有記載。至若小喬塚。相傳有兩處。一在湖南湖的岳州。一在安徽的南陵。岳州的小喬墓。係在城南一里許。距岳陽樓約二十里許。僅有黃土一堆。石碑數塊。頗令人感慨系之。南陵的小喬墓。係在城南一里許。香油寺旁。高六七尺。野竹叢聚。狀至淒清。墓前有石碑一塊。中間題有。『東吳大都督周公瑾德配喬夫人之墓』。十三個大字。旁邊有長聯一幅。『喬公少女。作配周郎。至今黃土一坯。猶想美人顏色』。『江左名姝。留芳靈寺。祇此青塚千古。也增本地風光』。後又一碑甚小。距周瑜點將台不遠。上有『柴桑月冷。痛佳婿早歲云亡。幸茲點將臺』『銅雀春深。問阿姊而今安在。聽此埋香孤塚。未致紅粉蔫靈零』。所謂點將臺。即當年瑜之閱兵處。惜今僅存一片瓦礫而已。讀南陵縣誌載。『孫策初渡江。即以周瑜爲春穀(即南陵)長。旋因欲攻荊州。遂江陵太守。破曹兵於赤壁』。又載『建安二年周瑜爲春穀長。且當乾隆乙亥年。知縣高怡。夢小喬告其墓所在。翌日。即遣興史沈江現。督修於香油寺西苑。立碑曰『偏將軍領南郡太守周公瑾夫人小喬』墓。今碑已換就三國時地理書。周瑜爲安徽舒城人。謂小喬墓在南陵。當較在岳州爲真實也。(隱然)

談護士

在醫院裡的護士。必須中心的信仰。護士教育至高的信條是爲人羣服務。她們的人修養方面。重視1誠實。2善記憶。3有秩序。4培植觀察力。5敏捷。6機警。7有禮貌。8具同情心。9富自制力。10不自私。11善判斷。12莊重。13誠實。14忍耐。爲實踐爲人。服務之教育信條起見。必須鍛鍊强健的體格。整齊清潔的習慣。尤訓練士對於醫院。病人。同人間之三種醫藥道德。有了這許多道德訓練。再加上醫學知識。實驗實習的經驗。方成一個好護士。(子靜)

動物的壽命

虎—二十五年
兔—七、八年
猿—十六、十九年
犬—二十、三十年
馬—二十五、三十年
象—一百二十年
鼠—六十、七十年
鸚鵡—一百、一百二十年
鶴—七十、一百三十年

罌粟花詩

(揚乃時)

誤殺蒼生是此花。雨如春水淚如麻。貽蝴斷胸姿奉事。且喪因而從自喫。衣無領袖褲無襠。誤殺蒼生是此花。爲問先生忙底事。披星戴月臥烟霞。

福康膏
外用西藥加和新所 內服家製精丸散
每盒十四付 定價 二十元六角
主治症 赤白帶下腰痠腹痛 子宮寒冷久不受孕 月經作痛 ……
奉天市小北城門外西頭電車路道北
發賣本舖 國瑞藥店

優秀服料 標準流行
大連新□街
隆豐百貨店

請買滿洲國債吧
股票交易買賣·股票金融擔押
滿洲野村證券株式会社
奉天市大和區加茂町第七号
營業部外交部 衛懋禮
電話(2) 三三一四 三三三五 番

治愈眼疾良藥
敬啓者敝人王玉發有女兒王玉氏家住遠力屯於去年春間曾因火而患眼疾求醫問藥治皆無效困苦難堪心中悶悶後經友人介紹奉天市小北城門外白塔寺東德家藥店有世傳成藥光明精藥水兩種靈藥必能治好購買兩盒藥水一日全痊丸及光明精藥水兩盒敝人女兒之眼疾完全好了心中樂甚實是見效又用三盒此藥靈驗無比名不虛傳今病已好施於我恩無以爲報謹登報端略表謝意並介紹有患眼疾之人請速往購買比藥以除病根早得幸福爲荷保日全時丸每盒十二付價值國幣六圓光明精藥水每瓶一圓五角外埠函購加郵費四角款到即寄
感謝人 瀋陽縣檀樹台村營盤屯王玉發及女兒王玉氏仝拜

印刷切紙機
大連市日新街三二番地
興農實業公司
電話三—三〇六番

十二月一日號(第九卷第十一期第九十九號)出版
華文大阪每日
每月一日十五日出版 每冊定價(日金)一角一分 半年一元一角五分 全年二元三角各郵費在內

主要內容
大東亞戰爭下的電影政策及其創造　徐公美
南方的構想(圖與文)　橋本關雪
本刊徵求「讀者文學」「青年之聲」「讀者意見」啓事
土耳其的中立問題　方濟
和平文化的指標　沐華
中國近代元首印象記　江亢虎
日本文學史要　徐寄凡
鐵道生活實紀　楊光政
黃金色的貝殼(小說)　吳山青
(封面)熱河所見　伊藤慶之助畫伯作
△其他畫刊 漫畫 小說 文化短訊滿載▽
大東京大阪每日新聞社發行

玉倫鐵工廠

本廠研究鐵絲自動機現已出品安裝使用成績優良凡諸工廠有雜作精密小螺絲及軸帽墊等項者請逕到敝廠加工代製工價從廉再有欲購此種機器及機洋鋼器者來廠接洽可也
地址奉天市小北街一段九一號
電話四一〇六二番

凌雲醫院
內科、外科、產婦科、小兒科、眼科、耳鼻喉科、皮膚花柳科、X光科、
附設齒科
女醫師 錢郁文
一般治療及技工
院址 奉天市大西門裡郵局後身 電話四、三四一二號
分院 奉天市大西門裡路北 電話四、三〇〇四號

氣質清芬 藥効純正
「良藥苦口利於病」這是古人的說法 現在科學昌明 非但藥須對症 就是調劑亦須充分研究 否則苦澀難服 々後嘔吐碍胃 藥效作用未得而有病之胃腸 更受一番刺激 能顧到這問題 有芬芳之味 具治病之効 堪爲現代高級藥品者 唯胃活可以當之無愧
適應症
腸食、胃弱、胃炎、胃痛、胸悶腸悶、食慾不消、食物不進、惡心嘔吐、酒後宿醉、吐酸嘈雜、膨脹以及小兒吐乳等症
胃腸良藥
胃活

—總行—
奉天 滿洲山田製藥株式會社
大阪 山田安民藥房

强力米太寶靈片

健康美與維他命B_1
欲得真正的健康美、必須有精力洋溢生氣勃々的健康、欲得精力洋溢生氣勃々的健康、那末、除飲食排生運動三者以外還須有維他命B_1純結晶製劑强力米太寶靈片的充分供給、因爲維他命B_1是精力的源泉、能消除人體的疲勞、維他命B_1是胃腸强健化的要素能增進食慾、輔助消化、促進排便、提高營養、所以我可以說、能充分補給維他命B_1、定能充分發揮健康美。
(包裝) 100片 500片 1000片
總發賣元 滿洲武田藥品株式會社
奉天市大和區春日町
B-78

巴達維亞親日熱 女教員習學日語

巴達維亞教育局、今集全島之小學校女教員於巴達維亞、舉行講習會、女教員均熱心學習日本語　一方原住民廚師關係活躍於爪哇之日本人作飯，乃應此熱望，舉開日本料理講習會，入會者熱心學習眼炒烹炸，當日夕已作出飯菜，使日本人莫不歡喜，寫眞上一爪哇女教員之練成講習會下一學習日本料理之巴達維亞原住民廚師

八日午後盛大行事

萬民參集嚴肅擧行國民大會

【東京】大東亞戰一週年紀念週間將於五日開始，於此行事期間中，擧立於頂點者，即八日午後二時，於靖國神社前，集三萬五千人之大衆嚴肅擧行之國民大會中央大會，及同時擧行之該地方大會也，行事週間第一日（五日）有翼贊會擧辦如次三事，一、軍人援護强調運動，二、滿貨一掃協力運動，三、船員感謝援護運動，此外產業戰士感謝後援運動，由九日擧行，此等於翼贊會之參加團本爲生等大動員下實施，再該日所擧行之行事尚　一、大東亞戰爭一週年紀念戰場精神昂揚大音樂會，二、大詔奉戴日一周年紀念大東亞小國民大會，

顯示槍後國民赤誠

聖戰未滿一年獻金巨額驚人

日滿國民當銘記頒發擊滅美英大詔十二月八日，是日令人充滿新的感激，自是日起，毅然崛起與親邦俱生死之滿洲國，及四千三百萬國民，咸竭其力獻身完遂聖戰以示其赤誠，我國十年滿洲國之牢固之底力，亦於北邊鎮護及重要資源之對日供與等盡量發揮，尤其滿洲國國民，對親邦日本陸海軍之獻金獻納運動澎湃於全國，自戰爭勃發以來一年未滿，自十月末，至現在對陸海軍之獻金，總件數已達五萬四千八百四十五件，計二千二百二十一萬六千八百四十三圓六毛四分，此驚人之巨額，咸充購買飛機之用，戰車，大砲，而充實北邊鎮護以及擊滅美英之威力。

是故大東亞戰爭，今方踏出第一步，滿洲國與日本爲完遂此百年戰爭，繼於第一年度即有此巨額之獻金，然絕不可以此爲足，國民當不忘殊勝感激之十二月八日，完成槍後之使命，「聖戰必勝」擧國一致勇往前進，

及該獻金獻與關東軍之國防獻金，二萬三千八百八十六件，計一千六十二萬八千三百五十一圓八毛四分，同恤兵金，二萬一千三百二十四件，計五百二十五萬五千八百六十六圓六毛，合計一千百五十八萬七千五百九十一圓八毛，又對無敵海軍之赫赫戰果寄與之國防獻金四千三百四十八件，計二百三十二萬四千八百三十四圓七毛八分，恤兵金三千二百八十七件，計百九十九萬九千四百十二圓四毛六分，兵器獻納二百萬八千四百七十八圓，合計六百三十三萬二千七百二十五圓二毛，

以上之獻金者，除日、鮮、滿、蒙、白俄等各民族外，德意等盟邦僑民亦盡其赤誠，尤其滿系國民之獻金，自大東亞戰爭勃發後，逐日增加，故今後更堪期待云，

回顧過去一年業績

應思今後更行努力

翼贊會安藤副總裁聖戰感談

【東京】五日開始的大東亞戰爭一週年紀念週間，已展開莊嚴的行事了，然而更以緊的張力的在全國一齊展開了，當這滿週年行由發的時候，我們國民須要有怎樣的期待好呢？立於關於此事的各種運動行事的中心大政翼贊會安藤副總裁，向國民有如次的呼喚！

十二月八日將逐次的迫在目前了，對於我們在這一年之內的一身一宇，由原有的府縣市町村內或至學校會社工場商店等等的一角，將要由平時的體制裡，邁向戰時非常體制，對於此事，應如何去處理呢？又當日的感激與愉快將有如何的實踐或具體的實現呢？並且更爲了努力實踐的具體實現的改善，還也可以說是我們國民自發的努力，但它底徹力將有何種程度呢？當然需要强化各種統制，而各方面的新體制也節節的具體實現了，所以國民，於統制與新體制之下，應努力經營事業，增强生產，國民於話的改福時期，更應加一層的努力，而顯著的增强了國家的戰力，但時局對戰力擴充的要請之現狀雖有安適之變，反之也一天比一天的加重起來了，於茲我們國民，要靜肅的回顧過去一年的業績，爲了增强戰力的生產的飛躍的擴充强化，應與以新的努力的研究，這便是課與戰爭第二年的最大力量，爲了應付這力量的唯一途徑，是作與遵守國體的國民精神，而一億國民，已逐次的透徹了戰場精神　在國民生活的各部面上　確立了戰爭生活的現行範圍　對於生產方面的資材是直接擊滅英美的武器，所以爲了達成增產的目的，而迅速的實行改善的研究，

聖戰紀念當日

拉姆德領事向忠靈捧呈花束

大東亞聖戰以來早已一年，國民莫不以新感激，堅持「第二年戰勝」之決意與赤誠，而於歐洲爲樞軸國推會之盟友德國之奉天領事館，爲對大東亞聖戰之意義，之確實表示衷心感謝，定於開戰之日八日，由拉姆德領事代表民衆偕拿蒂斯奉天支部長，向奉天忠靈塔，捧呈感謝之花束云

滿洲豚毛會社班員美擧

皆勤賞金半數獻金

奉天省勞務興國會，十月一日始，約二月間於省下全工廠一齊實行皆勤運動，以戰時勞動力增强爲目標，對於參加皆勤實行競爭收有良好成績者爲奉天市大西區大西街二段滿洲豚毛工業株式會社在社內有皆勤競爭之美擧、該社對興國會，爲是勞動者之勤勞精神，並以勞動能率之向上爲目標，而呼起省下全事業團體，關大的展開了皆勤運動，協力皆勤戰爭而動員全社，期其完整之日，但其鬥爭之結果終於收得優秀之成績，而告終了，所以興國會，以十一月二十一日實行之表彰式爲先，後對同社內以各班爲單位的優良班加以表彰，但獲能別之木地班（班長加島捨二郎君）外二十名之班員，能認識一致協力本運動之主旨，故擧有九八、三四%之成果，於社內表彰時，則授與社長賞，副賞則贈與金一封，爲此而感激之班員，能達成時局實則賞者也，受得賞金者，下自己之實務者，乃份所不已，更爲同社勞動者之實業所感動，

命，其協議結果，以加島班長爲代表，於同社勞務課長渡部武男氏手辦理之下而行返還此類賞金，所以即渡部氏也爲其心意而把賞金一半受領於班，其他半額則爲國防獻金，其手續皆由加島氏一手承辦，所以同社，對於此事已傳達於勞務興國會同會對此意外之收獲，亦驚奇不已，更爲同社勞動者之實業所感動，故對獻金手續予行早期辦理完竣，同會之皆勤運動之意義即在於此，而對戰時生產力增强挺身之勞動員，已自發的擧行如是之美擧，所以纔把他等的衷心熱意向全工場勞動者發表，茲將班長氏名誌之如下，

田坂傳太郎、北辰夫、上田彥六、石川炳桂王樹閣、王會義、高舉五、張星才、高尚、張星純、尹永路、王洪義、王鳳、李開璵、曹思堂、呂永斌、劉想根、趙德聘、關成云，

適正勞需品配給圓滑

明年一月發給生活必需品配給通帳

奉天省勞務興國會爲謀配給勞需圓滑適正、徹底調查各事業現有勞動者實數，除如從前促月抄有在籍人員報告書外，且以該報告爲基本，發給勞需配給通帳，原來勞動者生活必需品之配給計畫，以各事業體在籍勞動者實爲基礎，從來各會員每月提出中之「在籍人員報告」提出狀況，尚未全般的見諸充分實施，因之，在勞需物品配給及會務全般運營上，障礙殊多，茲以明年一月爲期，更行適正配給，對於奉天支部（除瀋陽縣外）全會員，發給「勞動者用生活必需品配給通帳」後，對於勞動者及其家族，完全由通帳配給生必品，且此通帳，限於提出「月末在籍人員報告」者發給之，是以一部改正從前報告書樣式，形成簡易化，更設定「在籍勞動者家族調書」，是以十一月分以降，向所屬本會班長提出新樣式之報告書，當其提出，每月現在數，須於翌月五日以前提出之，而限於本年十一月分，迄十二月十日以前提出，而在本期限內未報告者，便以不需要配給論之，

感泣解放聖戰

伊蘭人獻金

伊蘭國人，亦同爲亞細亞人，此次爲表示衷心感激大東亞解放聖戰之熱意，以及守護槍後滿洲國之勇士京伊蘭國人三人，當大東亞戰爭一週年紀念前於四日午前十一時，訪問關東軍恤兵部，由萊沙克也納琪其安氏獻金六百五十圓，阿他然斯，卡拉拔拜氏五百圓，奧卡內，奇巴利萬茄氏五十圓各完畢其獻納手續，發談如左，

在大東亞聖戰下，我等伊蘭國人，亦同爲亞細亞人之一員，故甚協力日本之亞細亞解放，盡同擊滅英美之飽，吾等無用老人亦惟有由獻金以表我等謝意之意云，

表彰協力完納

奉省着手調查

由於農村協力而行之奉天省農產物出貨，日益旺盛，首先使關係者感激莫大焉，首先撫順縣王治山氏，受實業廳長表彰，其他各縣，由於縣長大軍之斡旋，及協力不在地主完納擴穀等，更使之感激莫大焉，奉天省關于此等功勞者之表彰，現正向各縣調查中云，

集團出貨成績良好

奉天省農產物出貨狀況，最近由個人出貨，移於集團出貨，各交易場非常忙迫，故省方鑑於昨年度之成績，本年度以市爲中心採取集團出貨政策，結果由於各屯長有力者之熱烈協力，已收得預期以上之効果，而撫順縣首先行集團出貨，最近各縣亦分別實行集團出貨，依集團出貨，今年比例年所用麻袋大軍能以圓滑，其他防止暗中交易，亦收莫大效果云

華北新民青少年團結成式

我國派遣隊員參加

協和青少年團中央統監部，對本月八日華北青少年團結成式，特派遣協和青少年隊前往參加，俾滿華青少年更進一層緊密而共同協力完遂東亞聖戰，該參加協和青少年派遣隊，由統監部坂野組織部長率領，劉乘欽任隊長，一行隊員廿名（日系五名滿系十三，鮮系一，蒙系一）係由地域、職場、學校、青少年團中各民族別選拔優秀者，一行乃於四日午後四時在協和會中央本部長室舉行結團式，由三宅中央統監致懇切之訓辭式終了後，即之赴新京神社參拜，於五日由京出發赴北京云

確立戰時新聞體制

本社南滿支社長會議

當此決戰下，弘報使命愈益重大之秋，五日上午十時在奉天大樓七樓會議室，擧開確立決戰下新聞新體制爲目標之本社南滿支社長會議，出席者計有本社染谷理事長，湯畑理事，伴部監事，下野總務局長以下佐佐木大連，森永鐵，小山安東，西村錦州，山崎通化，諏訪本溪湖，丸川撫順各南滿支社局長，奉天支社菊池理事，東主幹，酒家編輯，水越業務局長外各部長等，首先一同起立，國民儀禮如儀後，東主幹致開會辭，菊池理事有所訓示，次之本社關於編輯，總務，業務各關係事項，有所指示，午前之部告終，午餐休息，午後一時再開，聽取各地支社局長，報告概況，既終，入於協議懇談，下午五時半散會，（圖爲支社局長會議）

家庭趣味

獻給非常時局下的家庭主婦（藝）

「獻」我沒有什麼可獻的，只好就我想到的隻字片言，胡說出來，做爲我的「獻」。開口我先說一說非常時局，然後再談關於家庭主婦的。非常時局在大東亞戰爭的高峰下緊張了起來。親邦的皇軍以不眠不休的精神馳騁在第一線上，他們爲了東亞民族的解放，爲了從好殺英美手裡奪回東亞人民之東亞，曾揭起了正義的戰旗，勃發了大東亞的戰爭。忠勇可欽的皇軍鬥士們灑了整個東亞人民的福祉不惜血汗與頭顱奪回了東亞已失去的領土。這種忠勇的功績委實可欽。我們在槍後的國民應得什麼樣態度呢。應安適的生活嗎。擁着自己的良心想想。我們後方國民的責任是更重大呀！「職域奉公」那便是槍後國民的赤誠。別忘了我們女界同胞也是國民的一份子。我們是和男子同樣的享受着國家應享有的待遇享受着國家的保護衣食住行都委諸於男子只做消耗不生產的寄生蟲嗎。我們也不應該示弱於男子。只做消耗不生產的寄生蟲呢。這是很容易知道的。並非「愚公移山」那麼艱難。他不也是「愚公」最後的成功嗎？我們做家庭主婦的人們。抱着「勤苦耐勞」。「節約資源」。「廢物利用」。「自給自足」。「慰問將兵」。「滿轍子女戰時新知識」。「順應環境」……等等。都是我們做家庭主婦們應做的事。

再進一步說。過去舊生活的剷除。新生活的推進。也是我們當家庭主婦者所不可漠視者。我還願做時代的家庭主婦們進一言。你們可把那過分的化裝品費節餘下來一點。做爲國防獻金。或買點肥皂。雜誌。手巾等裝在慰問袋裡。寄給前線的戰士們。做爲慰問品。

夫婦鬧氣 自行和解之妙法

據說現在的每個家庭裏。都有些打架的夫婦。而且以前很和美的夫婦現在也時常鬧氣了。這雖然是個好玩的新聞。但是並不見得盡僞。因爲生活程度之提高。謀職賺錢之難。直接間接影響於夫婦的和美。是可能的。但是你不要滿意你的丈夫還是你不要不滿意你的太太還是你倆之中的一位一定是有些「歇斯的里」狀態了。順便我告訴你關於和解的秘訣。

你不要同執自己的理由。夫婦的打架是不能長久的。當你倆打了架。你不去做飯給他吃。你不覺得難爲情嗎。男性終於是強硬些的。還是先天的不同。所以你倆的吵架。提起時要突如其來。女方。提起和講的。要歸譬如你們正各自生氣。忽然你喊。「大耗子！大耗子！」哎呀！」你可以裝了很驚的樣子撲到他懷裏。這時你倆之間。立時會有暖流發生。他也忘了方才的事。而去尋耗子。其實那裏有。假如你再播道這耗子如何大得特。別如何看你了。那就更生動得多。

總之。要聰明。要想新奇的方法。以作撮實。千萬不

育兒十戒（楊揚）

可僅起來。

（1）不要使强烈的光線直射小兒之面。

（2）不要使小兒搖籃而睡。

（3）不要使小兒貪乳無定時。

（4）不要使小兒在過熱或過冷的地方停。

（5）不要想男小兒在啼哭時能致疝氣病。

（6）不要因小兒啼哭而哺乳不止。

（7）不要自然斷乳以免小兒受病。

（8）不要使小兒衣服太緊。

（9）不要使小兒足受冷。

（10）不要以烟酒與小兒爲戲。

窘　懷簫

男。親愛的相信我吧！我願把我那忠誠的心挖出來。獻在你的面前。

女。（嬌媚地）眞的嗎？

男。我的心已在回答你了。

女。那麼請你把心挖出來。讓我看看你那顆眞誠的心吧！

男。

× × ×

甲。呀！老張墮落了！我一連三天看見他在舞場裡。

乙。你一連三天在舞場裡看到他嗎？

甲。是的。

乙。那麼你到舞場裡去做什麼呢？

要避免上凍．洗衣

在寒冷的多季。洗濯衣服必須在午前早點着手。因爲在下午洗衣服。沒有太陽是最不容易乾的。並由晚間溫度降底。很容易上凍。如果凍了之後。其纖維中所藏未乾的水分必定膨脹。因此便具有顯著的破壞力。很容易損傷衣服的本質。所以洗衣務必要在正午洗畢。借正午間的太陽晒。雖然未乾。可是不會有上凍之弊。

我們在冬季洗衣。以下使夜間上凍爲最要。假如到了夜間還不乾的話且不可留之戶外。可以放在廚房。或者浴室等有溫度的屋子裡。使其自乾（我）

兒童趣味漫畫

婚姻問題之醫學觀　劉哲蒼

男大當婚。女大須嫁。故婚姻問題。關係男女一生之幸福。不可不加以探討。現在一般青年男女。在未結婚以前。男欲娶美麗夫人。女願嫁如意郎君。但結婚後往往發生紛爭。離婚。服毒。投河。自殺。私奔。諸慘劇。卻使社會上烏煙瘴氣。影響家庭。而社會人士。對於此種婚姻之批評。僉云性情不合。學問參差。父母之命。媒妁之言。專制。自由等因。至於婚姻問題。最關緊要的醫學。尚多不說。

醫學是解決人生痛苦的。所以欲免掉將來的痛苦。而求婚姻完美。享一生之幸福。不得不先從醫學入手。解剖生理學家。對於選擇之法。分爲四質。未結婚時。須審其人爲何質。而以相反者配合之。方得其宜。茲分列於左。

一。粘液質者。此質皮膚灰色。毛髮美麗。體肥肉厚精神較爲遲鈍。性情寡情不形喜怒。故無安是務。不善治生。

二。多血質者。此質容貌活潑。毛髮鮮明。肌肉堅而豐腴。體力壯健。善耐寒冷故一念當前。無他顧慮。

三。神經質者。此質毛髮濃黑。肢體脆弱。肌肉細小感覺銳敏。擧止伶俐。學術勝人。貧血善病。厭故喜新。

四。膽汁質者。此質髮黑膚黃。體格強壯。肌肉肥滿隱忍沉靜。剛毅善斷。

此外尚有駁雜之體質。如膽汁神經質。多血神經質。以上爲天賦外象之大略也。男女擇偶。苟能就雙方之體質。詳加考察。而後配合。殆無有不自然。選擇齊賢之法如左。（未完）

可愛可欽・蔚爲國光

嬰兒照片　張慧娟

年齡　滿四個月　性別　女

父　張子新　住所　奉天市小南街

笑話二則（新）

空氣

在自然堂上。先生對學生說。「人都要依空氣而生存的。倘若沒有空氣。人們就得死了。」一個學生突然站起說道。「前天前院張伯伯的死。恐怕是沒有空氣的緣故吧！」

擡頭

弟弟在給父親寫信。哥哥在旁邊告說。「寫到父親二字時必得擡頭。知道嗎」弟弟很爽快的答着說。「我知道……」果然寫到父親二字時。他便把頭擡起來。呆呆的望天。哥哥疑惑的問道。「你這樣兒。是作什麼？」「你不是說寫到父親二字時要擡頭嗎」。

衛・生・知・識

石原房雄博士著　李人譯

呼吸器底衛生。欲使呼吸器強健的話。必須大量運動上體與上肢。而深呼吸新鮮的空氣以促進肺底發達以增大肺活量。因爲肺活量少的人。便是呼吸器軟弱的人。所以是應該避免過劇的運動的。於壓迫胸部。該緊胸服等的姿勢與服裝都是有害呼吸器的。（譯者注：我國人底豆蔻少女往往有用厚布纏胸部的。）意在使乳房不顯露由胸部突出。而將其外觀美。其實。生理上底發育應該任其自然的。因爲纏胸和纏足同樣地有害發育。不過纏足者除了既有之外。是乎不會再有走纏足的了。然而纏胸還可能是仍有一少份少女在暗受這流弊。總之這種習慣是有害衛生的。

泌尿器底衛生。酒類。咖啡。茶等如飲過量。而易有害於腎臟的（因了大的刺激的緣故）故須宜戒之。

皮膚底衛生。汗液或經垢有些混合於污垢所以阻了汗腺或皮脂腺等而成爲皮膚底正常作用的障礙的。所以要洗澡而保持皮膚的清潔。再因爲所穿的衣服若不清潔也是有生皮膚病的。所以要洗滌内衣。以及被褥等的清潔。以皮膚底衛生。要常用日光晒或洗之。皮膚底鍛鍊也是重要的事。過分使身體溫暖了反是抵抗力減退的現象。皮膚最好的鍛鍊法是。乾布擦。冷水浴。海水浴。日光浴等。

神經系底衛生。神經系若是鍛鍊的話。則推理力。判斷力等機能是發達。反之則減退的。因之。應作適當地使用神經系而避開過勞而無節。過勞不惟有害於肉體。於腦也是有很大的影響的。所以。使用後是必須要休養的。散步。遊戲。睡眠之中。尤其後者是須於休養腦子的。睡眠時間成年人7－9時間。小兒約需10時間然而。貪於惰睡也不是好事呀的。

眼底衛生。直射光與微弱的光都是特別累眼的。讀書時要使姿勢正常。不要偏向桌面。書與眼底距離須有約30釐左右。更使眼睛常眺望遠方以休養之。眼要保持清潔的呀。

（譯者注：腦瓜並不怕鍛鍊與勞累。（只要不是過勞的話）基於此。年青的朋友。幹吧。可勁鍛鍊吧還有用的腦瓜。）

耳底衛生。外聽道要永久保持清潔。除耳垢。須使入異物。與水等。水泳時宜用棉塞之。於寒所耐得

舒肝靈　奉天大北關高生堂藥房
輸兒康　奉天大北關高生堂藥房
保肺素
奇嬰寄　奉天大北關高生堂藥房
羚羊清毒散　奉天大北關高生堂藥房
婦女月紅丸　奉天大北關高生堂藥房
億茸補丸　人類健康長壽之聖藥
省內各省城藥西藥店均有代售郵寄詳章索閱函附郵即寄

若素教育掛圖

完全是爲学校設備的
希全國学校速來兌換

敝社「若素教育掛圖」自向全國國優國民學校寄贈以來極蒙各地學校所歡迎，不過遺憾者，就是有的學校至今尚不知「若素教育掛圖」爲何物？或是爲何使用？希望這樣學校要明瞭一些吧！敝社所出之掛圖不是爲私人商號或其他中等學校而預備的，乃是完全爲國優國民學校而設備的，因爲敝社宗旨就是要協助我國小學教育向上，使第二代國民教育可以有根有基，至於敝社掛圖其特色如後，一、本掛圖是蒙民生部教育司編審官室指導，滿洲教育資料會的編纂，二、掛圖完全參考國優國民學校課本陸續發行的，三、內容以引起兒童向學趣味促進學習速力，便利師長教導，適合我國教育目的爲主，四、繪畫印刷均爲東京著名畫家與印刷會社所製印，五、每張掛圖均有民生部教育司編審官室所撰的解說一份

若素教育「掛圖目錄」

一、滿洲國旗靈天掛
二、果實種子之散布
三、蚊
四、體操大會
五、「サクラ」ト「フジ」
六、自動車
七、風的强弱和天氣預報信號
八、大豆
九、軍用鴿
一〇、蒸氣機關車
一一、あじあ
一二、棉亭的種類
一三、我們的軍艦
一四、滿洲產淡水魚
一五、太陽系
一六、畜業
一七、牧羊
一八、機械農業
一九、蠶蟲
二十、野口英世
二一、岩石的節理
二二、滿洲產重要毛皮獸
二三、熱河地方的沙漠
二四、飛行機
二五、滿洲國全圖
二六、從撫順田產出的植物化石
二七、滿洲國的忠靈塔
二八、君が代
二九、馬的種類
三十、木材
三一、ヘツイ大瓶嶺

兌換方法

一、兌換券已全部裝入若素製藥盒內，三百錠者一張，一千錠者三張
一、學校將所收集的兌換券寄至敝社，即可換敝社上所欲兌換的若素教育掛圖
一、兌換券六張可兌換掛圖一張，多換者依此類推
一、新「滿洲國地圖」用兌換券三張即可兌換一張
一、掛圖郵費由兌換者負擔
一、來信須詳細學校名稱，印記及詳細地址
一、私人或商號代理學校兌換亦可，但於兌換券上必須蓋有校戳

奉天市信濃町十七號
若素製藥株式會社
總本社・東京

本新理念作新國民
聖戰一週年我國各級的呼聲

大東亞聖戰、已由親邦皇軍忠勇奮鬪於先、大東亞共榮圈內十億後國民奮鬪繼起於後、及今已臻第二年、由皇軍於此一週年間中、所收之赫赫戰果觀之、貪婪無厭之美英、不得不捨其百餘年來以巨大心血所經營之一切、俯首帖耳、由東亞大陸退出、返還舊主、準備作困獸之鬪、而我東亞諸民族、已藉此機會、脫却重重羈絆、本共存共榮同甘共苦之大理念、建設永久和平之大東亞共榮圈、對此固為我東亞諸民族諸國家所欣快不已者、但目前之戰爭、猶未終熄、頑惡之英美、尚未作最後之屈伏、以此一點觀之、吾等東亞諸民族於英美未滅之先、戰爭未熄之前、勢必不能高枕無憂、以為大責已盡也、仍須百尺竿頭、更進一步、誓必達成聖戰之目的而後已、如此方不負親邦日本於聖戰最初之決心、戰爭以後之犧牲也、我滿洲帝國建國迄今十年、但與盟邦日本新興諸民族相較、倘屬先進、值此大東亞聖戰一週年之際、國民所應用之覺悟與決心、不獨我國家並親邦日本有深甚之期待、即全東亞各民族各國家亦殊為切盼者也、茲藉聖戰一周年之機、簡誌我國官民各級層之決意如左、

協力親邦完成聖戰
官吏必須忠於職守

△于靜遠(官吏) 大東亞戰爭、就是全東亞民族之解放戰、其目的為驅除美英、建設永久和平萬邦提攜之大東亞共榮圈、溯自聖戰自去歲勃發以來、及今已屆一周年、於此一年中、親邦皇軍到處收得赫赫戰果、使百餘年來侵害東亞之美英、消聲匿跡、殲滅淪亡、此實為吾東亞諸民族所應同慶者、我國建國以來、於茲十載、蒙親邦援助之厚意、我國官民無不感激、於建國理想、勇往邁進、自聖戰勃發以來、滿洲國人、需要盡其最大之努力與親邦共同完遂聖戰之最終目的計乃舉所有之物力人力、援助親邦、以期得盡滿洲帝國對大東亞共榮圈土建設之重責、於既往之一年間、我國所發揮之總力、實已為世人所週知、茲當大東亞聖戰一週年之際、舉凡共榮圈內諸民族諸國家、宜藉以最大之覺悟與決心、以為聖戰完遂之原動力方可、如以為官者之宣揚言之、既為領導民衆之官吏則宜奉公守法、忠於職守、對國策則宜敬謹奉承、皇帝陛下之聖諭綸音、舉國協力以援親邦之戰、舉國人以盡奉公之誠、對國民則宜以保赤之心、思威並用

教育第二代國民
作將來中堅鬪士

△李洋香(教師) 大東亞聖戰、乃是為了驅除美英建設大東亞共榮圈而起的、戰爭的目的、當然是東亞民族的解放了、拿目前的時勢來說、戰爭正在進展着、我們東亞各民族各國家、如果打算完成聖戰的目的、得到永久和平、那麼對遂行戰爭的力量上、不能不充分的檢討一下、我以為現在的戰爭、雖然是總力的(人力物力、經濟力)可是最重要的、還是在有沒有身心健全的戰士、看一看既往的聖戰一周年、親邦日本得以收得驚人的戰果、不全是由於皇軍戰士的果敢嗎、所以在我就知道打算行戰爭、打算某個民族的自身得到真正解放、那麼使民衆徹底認識時局之重要性、以達成大東亞戰爭之終極目的而完成大東亞人口之輔弼也

對百年大計的國民育成上是萬不可忽視的、今當大東亞戰第二週年之際、我願將來教育第二代國民的方針、作更進一步的努力、使將來建設大東亞共榮圈的中堅青年、同時成一批一批的到社會上、同時更希望在社會一般事業體的協力

努力講求學問
準備作好國民

△呂文達(學生) 主持正義、消滅人魔、是作人的根本條件、所以我們無論在何種情形下、何種困難下、不要忘了、我們作人的根本條件是什麼話說、不要忘掉了我們是人是有靈魂的、罪大惡極的美英、不顧真理、不顧道義、對侵略的東亞、從百餘年前、就用有形無形的諸種手段實行侵略荷且偷安的東亞人們、也曾遺傳留下來的人生觀、呻吟至今、一直到了去歲的十二月八日、先覺先覺的親邦日本、認了驅除東亞人類的英美的侵略、給予東亞人們的奮闘、警告、才用轟毒之彈的砲火、表示抗爭、不到數月、這位敵老獵犬、老驢的頑廠、到在去、他的去路、不要追的去、狂暴的彈丸、不能不接着頭、一看我們的時代、我們是青年、我們是學生、現在我們雖然不能到前線上、去同敗北的他們拼命、或是到社會上、去作一份盡忠報國的事情、可是我們並沒有忘掉我們的責任、作人的責任、我決定努力發奮上進、在現在雖然不能作一分我大東亞聖戰的戰士、將來我不幸作一個大東亞共榮圈內的好國民、

努力生產報答親邦
希望產業人奮起

△李鳳山(產業人) 什麼叫大東亞聖戰、在我好說不懂、說時起來我們抽大煙的美英人來、他們實在可恨、值得感謝的親邦皇軍居然對他們一點也沒有害怕、在去年十二月八日同他們打起仗來了、從去年到現在、已經一年了、由報紙上和無線電上、知道這一件事、令人的英美、都被皇軍打跑了、我們真是感激得不得了、所以我們應用盡我們自己的力量來、對我們的有何事業幹下去、多吃點苦、多出些汗、多生產些物資、好把美英打倒、不能再起來、對此點不獨我這樣想、我們人都應當這樣的、

我們實在很想打快、大戰、今後決定拿出全身力量、報答日本皇軍的

多種些糧食
送到前線去

△曹均(農人) 我們從聽親的班長說、和一些有知識人的演講、早就知道美英人是要侵略東亞的、他們想佔了東亞人的土地、當我們的主子、好可恨、不但叫我們抽大煙、又叫我們不能自由、我們們和他們打、但親邦皇軍為了保衛東亞、在去年一年、他們使我們有飯吃、好處真是大大、我們知道打仗了、多打糧食、送到前線去、還有好好的國家供給、可供給前線人們的食糧、並且可以造出許多應用的物品來、況且我們多種糧食還可以換物資呢、所以今後我們決一心一意的幹下去、

農產多收穫競作會
舉行褒賞授與式

康德九年度農產物多收穫競作會、以期達成增產使命、豫期入賞者為慰勞、計滿洲國農產物增產多收穫之康德九年度全國農產物多收穫競作會褒賞授與式、於農產物上市最盛期之五日、自午前十時、在國務院講堂舉行矣、有張國務總理、于民生部、邢治安部、閻司法部各大臣、與農部之相垣次長以下關係司科長(黃大臣出張中)、民間側結城農產公社理事長、松島興農合作社理事長、關係會首腦、及被褒賞者約二百名出席、國民儀禮後、由昨年之優勝縣、開島省延吉縣等三縣、返還優勝旗、由滿田審查委員長(公主嶺農事試驗場長)、作審查報告、由黃與農部大臣(稻垣次長代理)授賞

△一等=賞狀及賞金一千圓
△二等=賞狀及賞金五百圓
△三等賞狀及賞金二百五十圓
△四等賞狀及賞金百圓、各作物皆受一等賞之通化省輝南縣、富集岡村村長等八村長、皆受賞狀及賞金五十圓、又受一等賞之縣、獲優勝旗、由大臣(稻垣次長代理)訓示今日之光榮、皆諸位汗之結晶、望今後更加努力、向增產邁進、

更有結城農產公社理事長、松島興農合作社中央會理事長、精蘊棉花會社社長高橋、滿洲製糖常務等、各致祝辭、受賞者代表答辭後正午閉式、又受賞者一行於閉式後、於門前撮紀念影、繼觀賞電影、午後五時、赴中央飯店出席大臣之招待宴

受賞者答辭

康德九年度農產物多收穫競作會之受賞者代表答辭要旨如左、

這次參加全國多收穫競作會、關於播種以來之耕作法及其他、深加考慮、但不及之處尚多、今後更當精勵從事、本日蒙大臣閣下及來賓各位訓示、陳述祝辭、或賜以指教、實不勝感激之至、我等一同歸還鄉里、對於村屯、當竭力傳達此等光榮、以指導之趣旨及本年之体驗爲基礎、互相扶助或激勵、即應國家之要求、力期達成時局下農民之使命云、

一等入賞者

康德九年度農產物多收穫競作會、以輝煌成績得一等入賞之榮譽為農如次

△大豆=通化省輝南縣高麗岡村蘇忠陽△小麥=北安省明水縣明水村馮錫禮、△水稻=第一區(南滿)間島省延吉縣光開村松山震鷄、第二區(北滿)濱江省五常縣山河街前田源作△棉=花奉天省蓋平縣青石嶺村慈德俊、△洋麻=吉林省磐石縣東來村李青國、四平街西安縣安石村馬德英△亞=麻間島省延吉縣光開村張元天△甜菜=吉林省長春縣平倫村馬鋅

黃興農部大臣

食糧增產乃當前急務
要望受賞者奮起
黃興農部大臣訓示要旨

於康德九年度農產物多收穫競作會席上、黃興農部大臣訓示要旨如左、(黃大臣)

我國農產部門所擔負之任務、於大東亞戰爭進展後、益加重大性、尤其食糧及纖維作物之增產、實乃當今急務、我國以農爲本、值此內外情勢、實乃爲戰力之泉源、當吾國民引以克服當面之時艱、以農爲業者固勿待論、即一般官民、亦須對此發展努力、達成增產目的、以不負國家之希望及鄉邦之期待、今日授與褒賞之諸子、皆勤勉獻身於興農事業國者也、今日之榮譽乃諸子血汗之結晶、今後更以此貴重之經驗與實績爲基礎、留意增產、同時對附近之農民、更須加以指導、使其向上、俾全國民接增產報國之實、有傳達焉、

努力克服種種困難
農產物收良好成績

本年度之農產物多收穫競作會入賞者表彰式、已於五日在國務院講堂盛大舉行、本年度新附加大豆及亞麻之競作項目、其他產物均示良好成績、而播種以來之種種障礙、經努力克服、各產物雖有同一自然條件、然與附近一般農家比較、格外顯殊、即比較全滿平均收量大豆增二五倍、小麥增三、八倍、水稻三、三倍、棉花四、二倍、洋棉三、二倍、亞麻三、六倍、甜菜亦實達五倍、此等成績、均不讓於先進諸國、尤其康德七年以來每年暴閉之小麥、水稻、棉花等、均示異增、今後更有二倍、三倍增收之可能、又本年於旱水災等各種惡條件下、仍收好成績、可見農民之努力與創意、能充分克服天災、而種當增收亦以事實證明焉、今列各產物之成績如左、

▲大豆=每陌最高收量二六四五瓩、比全滿平均收量一、一〇〇瓩約有二五倍之增收

▲小麥=最高每陌收量三、三二一瓩比前年之二九六瓩約增三成六分比去年之二五六六瓩增二成一分對全滿平均收量實示三、八倍

▲水稻=最高每陌收量第一區(南滿)玄米八、〇〇二瓩、第二區(北滿)同六、六八〇瓩、比去年之七、三四六瓩(第一區)五、五六三瓩(第二區)各增一成二成、比全滿平均收量二、五〇〇瓩、示三倍以上以石換算爲五石、比日本無何等遜色

△甜菜=最高陌之收量為五七、六〇五瓩羅、較去年之四七、四四〇瓩羅、增加二成以上、可與本場之北海道產相埒較全滿平均收量之一一、四〇〇瓩羅、則可達五倍以上、收得驚人之成績、

△棉花=最高陌之收量為四、七二二斤、較去年之四、三六七斤增加一成、較全滿平均收量之一、一〇〇斤、則增四十成、

△洋蔴=最高陌之纖維收量為一、六〇〇瓩羅、達全滿平均五〇〇瓩羅之三倍、

△亞蔴=最高陌之收量(

鎗後陣頭指揮者決意呼聲 ⑦

協力親邦完成聖戰
要望國民忠勇奉公
聖戰一週年王市長決意談

王市長

建設東亞和平共榮之聖業、在負荷解放東亞民族之決意下、於客歲十二月八日、出以義勇之師、討伐暴戾之英美、在親邦日本皇軍赫赫之戰果、與我皇軍神速之擊破、而敗績日增、東亞聖戰樹起、迄今已屆週年、我復後赤誠之國民、除於感激皇軍之功績外、衷心遠致謝戰早日完成、然當此一方國民之禦英美之日、亦甚明瞭、我東亞之戰士、奉公職域、達成世界新秩序之國民、應步入決戰之途、個体當以自覺自戒、時体當爲全體国民之團結力、於國防之防衛挺身奮鬪、當此聖戰週年之際、奉天市長王賢湋氏、會有以下之聖戰週年決意談、

百年以還、暴虐之英美無時弗在逞伸魔手、攫取東亞之膏脂、耽耽虎視於半球之東部、而貪婪之無厭、假教邦交、實爲侵略、鬼魅之心、其英英可見、彼輩橫行、爲時既久、弗及自暴英美東亞之民族痛其魚肉、受其剝削、苦何堪言、正義權利、有如日月之經天、大東亞戰爭起、亦復挾英美亦以共榮圈之繁榮、

大詔渙發紀念日
市署分會員敢行寒中行軍

【東京】(第二年亦必勝)之決意、迎大東亞戰爭開戰一週年紀念日、彼日之感激與應大戰果戰必勝之信念、不斷於新之戰果、徹底戰爭場精神、向生產增強與戰爭之生活實踐、踏出一億總進軍之巨步、推進此國民運動、大政翼贊會主催之多彩記念行事、自五日起全國展開、此日早朝、「重點輸送積貨協力一齊運動」、至一個之小行李、亦不停滯、完璧戰之輸送陣、翼壯、商報各學校學國隊等之各團體、出動戰時重要物資及生活必需品之輸送配達、挺身「爲戰爭生活確立之日」實施寂門繼續奉仕再與此呼應之「船員感謝援護運動」、海之戰鬪戰士之總奉仕與援護會協力全國之展開、各市町機關都市之官廳、學校、町內會、日曜等之各團體、行戰務殉職船員並共醫之追悼、傷病船員之病院慰問、新舊之外邦問激勵等、捧感謝之誠、交通機關、映畫館、劇場、浴場、理髮店、特慰安優待船員、此外開催「記念「世界歷史新日」」之先輝之帝都新之一色感激「大詔奉戴大東亞省國民大會」、「戰場精神昂揚大音樂會」、並「電影報國美英擊滅展」等、老幼男女、均以戰場精神之士氣昂揚、由此日全國電影院、劇場、演藝場等之觀客、亦一齊受領主、劇場經理人之指揮、國民儀禮、致表必勝祈願、以開戰記念日爲中心、至七日之戰爭生活確立之紀念行事攤轉之後半之七日起至十一日之三日間突入戰爭第二年以發起期間展開戰力強化運動、

協和會奉天市公署分會、定於八日戰記渙發記念日、敢行寒天、新京寒中行軍、分會精銳二十二名、八日午前八時、自市公署前出發、一行日程如次、

奉天=新台子、八日、新台子=鐵嶺、九日、鐵嶺=開原、十日、

聖戰一週年紀念日
日本亘全國展開絢爛行事
士氣昂揚踏出總進軍巨步

一等當選者
松山氏談話

間島省延吉縣光開村之松山震鷄氏、曾參加本年度之多收穫競作會、以水田耕作收得每陌玄米八、七四〇瓩、當全滿平均一二、五〇〇瓩之三、五倍、獲選為一等、茲該氏談增產之秘訣如左、

光開村在豆滿江之沿岸、關於灌溉用水、向來雖無何等不便、然本年竟暴旱災、故感到相當困難、然本年我等之農多掘井汲水、至於育苗、則種子實爲根本問題、故須充分注意優良種子之確保、余對此點、非常留意、而始終蒐集優良種子、然於多量之種子中、却混有相當惡劣之種子、須加一番精選方可、余對於精選之方法、期其完璧、衰於種子問題外須加以研究者、即苗芽問題較重要、以上如能順利進行、則不決定增產目的之大半、吾等不辭十分之採用金肥、且以堆肥代之、諸其肯定云、

龍江省出貨奇佳
較去年約增五倍

龍江省下農產物單期出貨狀況、因農民之認識時局與特配棉布之圓滑配給、頗呈好況、綜合十一月末入暫融本部之各縣報告、平均集貨率呈全部預數之百分之三十三、與昨年同期對比、躍居五倍、再按縣別、其十五縣中最優秀縣如次、榮泉縣占百分之五十、爲最高成績、訥河百分之四十、洮南百分之四七、白城子百分之三十二云、

側須心志堅
哈爾等會談

英美爲貪婪

去年十二月八日爲大東亞聖戰勃發之日、迄於今年此日適屆一週年紀念、本人備位員役、撫時興感、聊述所懷之一端、

無厭之國、百年來耽耽於東亞之權利、逐逐眼追我黃種之民族、如鴉片之役、南京條約、天津北京條約、種種陰謀詭計、以擴奪東亞脂膏、爲舉世所烱知、萬民所痛恨、更於我滿洲建國之後、要求門戶開放、機會均等論調、稍不滿足其欲壑、即擬訴之兵戈、夫兵兇戰危、聖人不得已而用之、所以禁亂除暴、非所以攫奪權利也、若此賤廣、乃以利之卜足、而破壞世界和平、蹂躪人類福祉、而無所顧忌、實人神之所共憤、天地之所不容者、觀於去年十一月廿七日來栖野村兩大使與羅斯福交涉、

先哲曰皇天

無親、惟德是輔、世間自有公理、皇軍本乎正義、故能以堅決之士卒、取勝虐國之英美、吾滿洲國民、蒙此榮光、坐享幸福、且應感激悲歌、思圖報効、盡謝後之赤誠、佇北邊之鎖護、與皇軍一德一心、同甘同苦、以期完遂大東亞建設之大業、保持世界之和平、新禧人類之幸福、最者當大戰勃發之日豈能、皇帝陛下詔示、與日本帝國共同力、以援親邦之戰、以期東亞聖戰之功、貢獻世界和平、伏含我滿洲國人應盡之責、匪非一端、聊抒所懷之、

寶冊島先後陷落英美本土亦屢遭襲擊向之所號稱爲無堅不摧之戰艦、今已望風而逃矣向之所號稱爲東亞民族之所重要據點者、今已潰損資源、東亞民族此種莫大之榮光、東洋歷史無比之放異色、此無他也、於傳有之、師克在和不在衆、師直爲壯曲爲老、

決、事誠信團結上所述、應入可信其事之堅苦、以供舊而、惟有恐懼秘策、

軍之周旋、原夫戰爭之實力必有資乎物質、吾滿洲以農業立國、增加生產之量、即是以確立聖戰之基礎、吾國所以確非常時局下、調節衣食物、以厚軍需、雖有日世局、均於國即奮之總動員、負有資鉅之責任、何不堅持義務、則與世何擇、與國何補、是所謂不盡天職者、必遭天殃孟子曰、生於憂患、死於安樂、誠哉斯言、人生興憂患俱來、惟其有憂患之始知適之言也、惟其有憂患其憂患也、故能困於心、衡於慮、故能而滅諸罪障、推之於事日日奮門、如在火宅如在戰場、精神團結、何所畏於大事業、何所不成、與國及此、速當猛醒、無負協力聖戰可期日完整也、

劇團奉天 九日放送話劇

本市近來爲生活確之放送劇、以「聖戰一週年」、「我們的新聞」、自九日、「劇團奉天」、「近」(紅放送局暫時由之)、「滿洲國人」之合的劇「劇一劇」、主角由姓丁、擔當(楊、紅)、洪二君演員、時必獲好評云、

華北各地行事

【北京】大東亞戰爭一週年之際、北京以五日至十日爲記念週間、展開多彩行事、而天津、濟南、青島、山門、太原、徐州、亦同樣舉行云、

大連市諸行事

拜受擊滅美英之大詔以來、於茲一周年、迎十二月八日、大連市于前十一時半起、於忠靈塔前、舉行擊大之大東亞戰爭一周年記念大會、當日市內全官公衙會社、工場、商店、商報、青公樓等各種團體約三萬人參列、大連市長等之當大會各會長、滿洲國民必勝之決意、再國體大東亞戰爭一周年、行連事病院及遺族慰問、忠靈塔奉社清掃、貯蓄獎勵、慰問文發送等之諸行事、

開原=昌圖、十一日、昌圖=四平、十二日、四平=公主嶺、十三日、公主嶺=范家屯、十四日、范家屯=新京、十五日、

風箭

▽二大東亞共榮圈域內的標準語之日本語、現在正在着手整理、我想這是對於大東亞文化的前途、竟定了光明之前途的、

▽日本語整理工作的標準漢字問題、業經四日的日本閣議、正式決定、而被採用爲一般使用的漢字、共兩千六百六十九字、額字也包括在內、比較國語審議會決定的答案、新增加了「鉚」、「粍」、「莊」、「糎」、「極」、「耗」等實用字一百四十一字、可謂應乎實用之極致、

▽我國本是漢字之國、冗繁的漢字、重複艱難、實於文化教育上、增加不少障碍、所以、會有許多人提倡漢字改革、但那呼聲、只是弄出些「羅馬字」、「俗字」的把戲、未曾有什麼成績出現、

▽這次標準漢字之決定、不特便利於親邦日本之使用、也可以爲我國常用漢字上的參考、

▽我大東亞標準語、日本語、奠定了新基礎、也正是東洋文化溝通的前提、我們祝福、祝福東亞的未來文化之光明、

調經育生丸

治愈婦女月經病

內積有病塊生氣上火各處串痛嘔吐粘水與白沫週身諸病時輕時重結婚之後諸病日日見重月經來時腰腹疼痛週身酸乏月經三四個月不來或一月來數回經色不正或紫黑或塊白帶很多腹痛將今有時發燒胸悶脹疼飲食不思頭暈眼昏經醫診治百藥千方毫無功效無法可治後服用玉德堂之調經育生丸治婦女病嗎能可以怯病之藥、速服此方、病狀即好無以爲報今將病狀癒後照片等刊登報端廣介紹諸女病者速服此藥同享健康〇外埠請附郵費四角

調經育生丸小盒十日量五元大盒二十日量八元

玉德堂謹啟設奉天大南關中間路長消坊胡同 鳴謝人奉天大北關六九 陳張桂珍謹啓

治愈 瘰癧 鼠瘡

啟者歸人現年多初在脖項兩邊生出瘰癧有大有小不紅不疼並未在意每逢生氣或上火疙瘩就大連帶前胸腋窩等處均有疙疸去年春天疼痛甚重潰破三處流膿腥水痛苦已極乃由玉德堂專治瘰癧鼠瘡特別有效歸買來一盒服後大見功效又買一盒藥未吃完疙疸全消瘡口長平病症全愈歸此藥之效九年各種治法花錢無數毫未見效不料想此藥二盒將病治愈歸等感激之餘謹將歸女病愈照片等刊報端聊申謝意並爲男女瘰癧鼠瘡患者介紹爲外埠購者欵到寄藥去信即可不加郵費

撲毒丹小盒六元大盒十元特大盒十四元

玉德堂開設奉天大南關中間利長油坊胡同 支店奉天北市場登瀛泉東路北樓房

鳴謝人奉天大東街七五 張煥臣謹登

緊要聲明

敝號于康德八年六月廿一日在奉天益通商業銀行存有定期存款一年計五百圓領得第五一九號定期存款證書一份今不慎將該證書遺失除向該行掛失外特此登報聲明作廢 奉天市一德街二段二六號 鍾毓成啓

宋大夫醫院啓事

茲啓者敝院六年於本國人前長安所北順尚年六十見由於實德街遷至同仁醫院之職乃于奉天市瀋陽區一德街一段六四號(一德小西城門裡路南)設立宋大夫醫院擬訂十二月十五日正式開診惟希倍前關照時錫南針用国不逮是爲盼禱 宋國本之俠謹啓

感謝
專治婦人病聖藥

敝人患月經不準白帶等病淋漓日漸沉重月經二三月不見或一月見三四回月經來時腰腹疼痛紅紫黑成塊白帶很多頭暈身力更以不思飲食面黃肌瘦屢經醫治服用各藥終未見愈敝於無意中聞見有李先生調經丸(濟生調經丸)專門醫治婦人之重病登報鳴謝人所購買(濟生調經丸)一兩盒內人諸病全愈月經十數年重病一服此藥後病全見效不料服此藥以介紹數諸病治癒此藥又介紹女友多數購服皆感謝敬誠諸病治愈在此以報謝謹將內人病狀及治愈實效登報鳴謝以表以服此藥無效者連小盒裝十五回量五圓五角大盒十圓外埠患者 濟生調經丸出在聖端以申謝意並介紹患婦女病醫藥無效者連服此藥以早便除痛苦而復康健也〇濟生調經丸 濟生製藥所在奉天北市場登瀛泉胸路北樓房 鳴謝人奉天日站天菜豐 劉印堂敬

蓋世無雙治梅聖藥 新坦覇爾散

勁力優秀、大批生產、使用簡易、價格最廉、

新坦覇爾散係環球馳名之最優秀製劑驅徵效力之超群無與論比爲一切臨床醫家諸位所賞用無不讚稱。

主治 本劑治療各期黴毒並由黴毒而起之種種隨伴症狀與豫防克奏偉效、再對於脊髓痨、麻痺性痴呆、回歸熱由一般黴毒而來之疾患、癩疾、鼠咬症、瘴氣熱、熱帶莓瘡等、奏効更著。(文獻函索即寄)

包裝 一號 二號 三號 四號 五號 六號 〇、一五 〇、三 〇、四五 〇、六 〇、七五 〇、九

製造發賣元 第一製藥株式會社 本社東京市日本橋區江戶橋 滿洲第一製藥株會式社 奉天市大和區琴平町

代售所 各地大藥房均有

五淋白濁靈藥 特靈伯爾

五淋白濁、只以內服、立即痊癒、一瓶斷根、克奏神効。

特靈伯爾之出現、咸推賞爲可比於六〇六號之大發見、蓋至今殆無特効藥之丹毒、敗血症、產褥熱以及化膿性諸疾患亦確實奏効、一兩日內即迅速下熱、使患者有起死回生之感、誠奏効如神故也。又對於難治之淋疾、內服後兩三日、尿即清澄、病症漸痊癒、決非一般他藥所能及。且對於腎盂炎、膀胱炎、化膿性淋巴腺炎、口峽炎、感冒、扁桃腺炎、肺炎等、勁力可靠、無與倫比。

包裝 錠劑 一〇片 二〇片 一〇〇片 五〇〇片 注射液 ...

製造發賣元 第一製藥株式會社 本店東京市日本橋區江戶橋 支店大阪・天津・青島・奉天・上海 滿洲第一製藥株式會社 奉天市大和區琴平町

代售處 各地大藥房均有

新時代人物的
毛髮調整料

香氣濃厚
品質極精良
着色輝煌
光澤而不俗
不粘不流
洗脫更容易
含養毛劑
可烈思鐵林

金鶴ポマード
整髮蠟

促進增產多收運動
開拓海城鹹性地帶

中略當局增產及多收運動、而農地之開拓亦爲當前之要務、政府舉其全力展開一大增產戰、奉天省海城縣下牛莊西方有約五萬町步之廣大鹼性地帶、由於奉天省之一再請求及折衝乃得中央方面承認、將此鹼性地帶入於遼河開拓總局之系統、決定已四年之計劃開拓事業、以三千萬元爲經費、中、以二萬五千町步作爲旱田、二萬五千町步作爲水田、由日系開拓團担當此重要工作、刻省公署建設廳業將實地調查完了、正着手準備開拓中、此初度日系開拓團於南滿鐵道沿線大舉出現、開開拓史上之一大新的記錄云、

爲徹底撲滅暗行交易
擧省下全機能動員邁進蒐貨運動
對違反者制裁法決定

【安東】完遂必勝大東亞戰爭之決戰下、期撲滅紊亂槍後國民經濟秩序之私黯交易、乃將我安東省民打成一片、展開國民運動、由協會安東省本部主催下、于三十日在省本部中省公署側秋吉次長、角田警務廳長、宮島參事官、正岡警務科長、今泉經務科長、泉谷農林科長、臨野畜產科長、中澤警正、久保田事務官、並安東檢察廳側望月檢察廳長、省本部側本間副長、西田指導班主任等出席、就展開撲滅私黯交易運動、舉開懇談會、協議結果、與省下全機能動員、邁進戰時農產蒐貨時、協和會展開一大國民運動、實施先行工作、並國民生活安定與蒐貨工作、同時併行展開撲滅私黯、爲達成本工作、省本部于前次舉開事務長會議之際、即要請急速展開本運動、節節實施中、爲期更一層徹底、曾與省公署檢察廳實行協議、本運動係犯于我國國防經濟、國民經濟、非爲國民交易運動的行爲、期指導啓蒙、認識徹底、政府協和會一體的連攜必要、開催事前懇談會、以期萬全、布陣對違反者、決定制裁事項如左、

一、對闇行爲者制裁協和會發現違反者時可通知關係機關實行司法處分或行政處分

(二)社會的制裁 市縣本部與警察相連絡于新聞並分會前揭示板揭示違反者及行爲內容如再犯以上之行爲時、於其門前揭示之、停止配給、其他生必物資

(三)自治的制裁 配給業者生產業者中關與違反者實行除去組合員名、輕微者一時停止配給

二、表彰 率先與本運動相呼應者由省市縣本部長並省市縣長授與賞印

三、連座罰 牌長違反者其牌全員皆有責任、停止配給、

四、對官公吏特殊會社員之違反行爲、于政府機關實施嚴重處分、

爲養成政府中堅官吏
大同學院擧行 十五期生入學式
張總理治安部大臣以次各高官均行參加

【新京】大同學院爲養成政府中堅官吏並特殊會社員、例年均收容中堅青年官吏教養、本年度高等文官採用考試合格者之高等官試補者及特殊會社員二百餘名、於昨已經入學受訓、當三日入學之初、特於上午十一時假該院講堂、由師生全體、並張國務總理大臣、治安部大臣、協和會中央本部長、總務長官關係各長官臨席下、隆盛舉行第一部第十五期生入學式、嚴肅行國民儀禮後各長官分別訓以對于激勵之詞、迄至十二時許閉式、

東榮署開廳式 明日盛大舉行

【新京】首都警察廳爲加強新會之治安陣營、已增設安民、東榮兩警察署、安民署日前業已開廳、東榮警察署之開廳式、現已決定七日午前十一時於該署禮堂盛大舉行、

防火週間成果良好
希將此防火精神貫徹於平素
趙公安署長於防火週間談話

【安東】際此嚴寒天氣、市民已紛紛採暖、一般市民對於採暖之方法、多有不徹底者、稍不注意、有火災之發生、爲喚起市民注意預防火災、於十一月十六日至十二月二日爲防火週間、促全市民協力、一致嚴防火災、確保資源、當防火週間終了之二日、公安警察署長趙實麟氏發表如左之談話

此次本市依保護重要資源之趣旨、而實施防火週間、今日於收得圓滿成績中、而結束矣、在此期中市民各位、能認識防火之重要性、積極自肅、使燃大火災之發生、對斯稍自戒心、良深感謝、在此大東亞戰爭節節勝利下、我槍後國民復與前線戰士具有同樣之殺敵氣心打成一片、產業資源保護、資源乃我等須臾不可忽之責務也、因物資在形式上、雖係個人所有、然同時亦係國家之資源、集結各個人之物資、方能發揮國家之整個的機能、故使火災發生之責任者、除使一般人認爲全體的國家重要資源歸於灰燼外、并足使國家之集綜的機能缺乏、換言之、即可謂爲破壞國家資源之一部之罪人也、同時敵性國家乘、由無線電或新聞紙等、聽到我國火災之多、而能感到得意的微笑、故火災發生、不問其原因如何在結果方面、可謂利敵行爲、在此防火週間、依鄰組長之協力及市民各位之自警、而得獲收意想以上之成績、仍希將此戰戰競競之精神貫徹於平素本「防火乃愛國之初步」之心理、保護國家之重要資源、使聖戰早日完成、藉以保持明朗安東市之榮譽云、

中村科長功績甚多
離任之前發表談話

中村參事官

奉天市經濟科長中村猛省氏、由於此次之異動、決定榮轉爲經濟部參事官、近將就赴任之途、當四日離開奉天市之際談感如左、

無大過完遂、深爲感謝、閣下以及關係各機關、市民各位之理解與援助所賜、深爲感謝之至、回憶在任中並無功績可言、深爲遺憾、然新任科長、乃斯界之敏腕家、繼余之後、必能盡力於明朗奉天市之建設、

觀在任中之中村經濟科長之功績、有煤之計畫配給、糧穀會社之設立、糧穀通帳之整備、近又有糧穀之重點配給等、又後任科長、已決定爲龍江省商工科長田中久行氏云、

滿系美術作品展覽會
由美術協會後援假三中井舉行

【新京】美術作品、可陶冶人類之情操、並能代表一地方和一時代的文化、滿日文化協會當局、茲爲提高滿系大衆之美術研究熱及愛好起見、乃於滿洲美術家協會後援下、動員全部滿系美術家數氏之作品、自昨十二月三日始、至六日止、亘四日間、假大同大街三中井五階大舉開滿系美術家同人作品展覽會、出品者皆爲滿洲著名之畫家、此次展覽之出品、並爲各氏精心得意傑作中之西洋畫、而經特別選選者、凡四十餘幅、其第一日之昨三日、上午九時半開始、當時往觀者極絡繹不絕、雖寬潤之會場、尚感狹窄、是以足徵作者各氏出品之優良程度、

無線電

午前

十二月六日(星期日)

七、〇〇(新京)報時、國歌、新聞、建國体操

七、三〇(新京)唱片國樂一、得勝令二、小華岩三、潘桃會四、八仙花五、長城六、金錢

八、〇〇(新京)建國体操

九、〇〇(安東)兒童時間 故事與唱歌一、故事甚麼最寶貴安東市公立旭日國民優級學校國民四年生黑雲關二、唱歌1、建國十周年慶祝歌2、愛國進行曲3、演習歌4、時局國民歌5、太平洋進行曲6、協和少年團歌安東市公立旭日國民優級學校指揮佟萃坤

九、三〇(新京)唱片新日本音樂1、皇輝2、晨光裡的小調3、光輝的太陽4、光輝的大陸5、快決調6、飛躍7、歡喜的舞曲

一〇、〇〇(哈爾濱)趣味講話南北極的話 惠霖

正午(新京)報時歌謠 (牡丹江)清唱一、玉櫺續

午後

一、〇〇(奉天)手風琴與特藍派特獨奏一、手風琴獨奏1、國民壯行歌2、民族協和歌3、我愛我滿洲4、時局國民歌5、我村的國兵二、特藍派特獨奏信號獨奏者高橋武雄

一、三〇(新京)絲竹合奏一、醉翁撈月二、燭影搖紅三、三六板四、馬蹄震風曲五、走馬六、餓馬搖鈴 新京音樂團滿洲樂部

二、〇〇(新京)評劇別窰祭江 吉鐵劇社

四、〇〇(新京)新聞

五、三〇(奉天)唱片一、京東大鼓1、拆西廂劉文斌2、郭子儀慶壽劉文斌二、京韻大鼓大西廂劉寶全

六、〇〇兒童時間(新京)一、新聞(哈爾濱)二、講話九軍神哈爾濱市公立撫順街國民優級學校教諭趙正人

六、三〇(奉天)鼓笛隊與合唱一、大滿洲進行曲二、鄰組三、行軍歌四、愛馬進軍歌五、興亞進行曲六、太平洋進行曲七、新加坡陷落歌八、協和進行曲九、建國十周年慶祝歌一〇、大東亞決戰歌奉天第二女子國民高等學校奉天第二女子國民高等學校合唱團編曲指揮朝香季嘉伴奏畢淑賢

七、〇〇(新奉)報時、新聞、告知、今日回顧、夜間節目豫告

七、三〇(奉天)講演大東亞戰爭一周年與覺悟 盛京時報編輯範旭生

七、五〇(齊齊哈爾)吹奏樂一、進行曲1、大東亞戰爭海軍歌2、大東亞戰爭陸軍歌二、軍歌大東亞決戰爭之歌三、描寫歌曲擊擊四、幻想曲齊齊哈爾軍樂隊陸軍上尉指揮隊長蘇砧龍

八、一〇(哈爾濱)相聲法數學 馮振聲 德淑貞

八、三〇(新京)寸劇

八、四〇(奉天)校曲一、鐘山村二、鏡花之戀三、天上人間四、雷夢臨五、錦城春色六、永久別離找去歌者王文曉、何佩舒 張保伴奏奉天放送樂團

九、〇〇(錦州)是得休獨奏日本愛國校集 岡垣竹樹

九、三〇(新京)大東亞通續放送

一〇、〇〇(新奉)報時、新聞、告知、明日節目豫告

一〇、四〇(北京)講演

盛京時報社撫順支局

聖戰紀念日在神社前舉行
市民動員戰勝祈願祭

爲完遂大東亞戰、並爲兵後正宜奔竄於進軍之秋、無論何時刻刻總要忘不了感激才是、協和會撫順市本部、在十二月八日之前後數日施行全市民動員、在撫順神社舉行戰勝祈願祭、皇軍勇士之武運長久、戰歿英靈感謝之默禱、市民大會旗行列等之諸行事、而愈形強固第二階段長期戰必勝之信念、此日並由協和女子青年團員與國防婦人會員總動員、自午前十時至午後五時、進出街頭向一般市民募集赤誠獻金、寄語親愛之槍後民衆、須知先有國後有家、國破家必亡、吾人在此安然的槍後、正宜謀如何可以補助國家、如何可使國家戰爭永久勝利、這正是不可未嘗或忘的、並且親邦爲了大東亞戰爭、也是爲我們共榮圈的人們謀永久的安定啊、所以對街頭募集獻金、我們總要盡我們的力量、盡力的獻納才是呀、

挺身增產完成聖戰
滿鐵社員會之奮起

戰時下增產、全社員渾然一起、固守生產戰線、撫順炭礦、在今月初旬起、超增產使命、展開達成完遂運動、在大東亞戰一周年之旬日社員會撫順聯合分會機起擊滅美英之大詔拜接遙迎一周年、於此期間御稜威之下皇軍之勇戰奮鬥與銃後一億之熱誠、協力一致、收得壓倒敵的戰果、漸漸完遂戰爭、步武進展、誠堪感激者將來之大戰果、定獲全勝、戰爭今後百年戰爭亦未定、亘行長期戰、一面破壞、他面建設、遂行曠古聖業、將來猶幾多之難關逢着、亦在所難免、在敵國美國開戰劈頭、受真珠灣之大敗後莫大軍需品生產計劃樹立、月組織與技術動員、總軍需品之大量增產、屢屢在新聞或雜誌等報道、吾等之誇示幼惑無必要之恐怖、而在敗戰一年之苦、在新國民間認識日本、新國內戰線長期戰態勢不足、從今後資源與食糧門、當然愈愈熾烈加度、今者日本在廣大之地域行大作戰、從軍需資材之要求、必然的莫大數量充足、爲期萬全、強行擴充生產力、在日本肇國以來、未曾之難局、集結國民之總力、克服困苦缺令、邁進生產力之增強、在滿洲國亦應親邦寄與之增大、舉全力積極的協力增產、今日吾等產業戰士固服敵國美英、方途擴充戰力、生產力增強、使命如何重大、須有十二分之認識完成吾等大責任、挺身於增產、撫順炭礦任東亞製鐵事業、化學工業等之原料、極貴重資源、維持增產爲期盛責任觀念、一意挺身增產、即應國家之負託、完遂大東亞聖戰云、

新嗝將士武運長久
市民於正午實施默禱

第一線將士之武運長久、並對英靈之心、行祈願之感謝、撫順炭礦起始、當市公署正午鳴氣笛、合圖一分間默禱之時間、遙拜、祈願、行之、協和會市本部、呼起一般市民、對前線將士、嚴肅行一分間之默禱、而勵行促進之云、

全滿都市冰上錬成會
定於本月廿七日舉行

在滿各都市、青少年之意氣、並於酷寒期、克服冰上在地方鍊成、其重點置之由滿洲帝國冰上競技會主催、第四回全滿都市對抗冰上鍊成大會、於廿七日午前十時起、滑走競技在撫順市中央滑冰場、冰球競技在鞍山市中學校、型滑競技在新京市兒玉公園冰球場、一齊舉行之云、

偷兒不改前非 出獄後又入獄

撫順市警務處、司法刑事除、鑒於當此大東亞戰時下槍後國民之肅正、亦爲當務之急、因之司法刑事除、晝夜不眠不休、實施檢擧非法行動之犯人、最新明朗大撫順市、於十一月十三日午前四時許、司法刑事除濱村、吳東候、趙澤民、佟達文、李催、張凡等、冒此寒冷大氣、不以嚴寒爲可畏、而實施大檢擧、在撫順市日系方面社宅處、發見形行動可疑之滿系男子一名、與刑事除相報復希企圖潛逃、經刑事除之追蹤大格鬥、而將其逮捕本處、迎行取調之結果、犧供出原籍清原縣黑石木村、現住撫順縣下方曉村下房申屯、現無職業名王振邦(二九)、於康德八年十二月間、於清原區法院、因竊盜被判徒刑八個月、於本年七月終了、即在本市日系宿舍一帶行竊、前後共行竊十二回、竊取物品約值二千餘圓、現在拘押、惟恐尚有餘罪目下仍行取調中

昂揚鮮民意識
開聖戰完遂講演會

協和會撫順市本部鮮系輔導委員會、爲迎大東亞戰爭一周年、而圖昂揚在撫鮮系皇民之意識、而鞏固克服時局之信念、於六日午後一時在市公會堂、開催聖戰完遂大講演會、講師及演題如左 題未定、後藤市本部長、朽木事務長、柏葉警務處長 輔導委員會之責務、弘川本部委員、出席米穀田實態談會、國本泰征、我們所應走的道、河本秀吉、

第二期青訓學生 十日舉行卒業式

肩負次代之重責的撫順市統監部協和青少年訓練生、自九月十五日入所、其第一部第二期生五十名、三月餘之合宿訓練業已告終、定十日舉行卒業式、該生爲青年之中核指導者、將編成行動體而施行宣傳、宣撫向清鄉完成邁下進進、該訓練所生徒內六日、紀井奉天省本部事務長兼統監部主事、來撫查閱、因此在事前而行日夜健氣的訓練、而協和會撫順市本部內木事務長、爲鼓舞激勵該訓練所卒業生、於三日午前十時往訪該訓練所、傳諭位青少年、是將來背負滿洲國重要使命的、且青少年官以青年殺力進行最良好的居民、同時要理解大東亞戰爭之意義並特質、我們雖在此無武器的槍後職場、尤其非作思想戰之戰士不可、行此種訓示後、而青年團員莫不爲之勤奮、遺憾無遺、一時半出訓練所云、

連驛混雜緩和 增設賣票處

【大連】決戰下挺身於客貨輸送之大連驛、位處滿洲陸運輸之咽喉地、是以出入之旅客、及貨物、頗極輻輳、且又時值年末、近日旅客連絡不絕、驛構內無時不在混雜中、關此對策、決計增設驛內賣票處、即以從來之夏家河子發票處、改爲入場券專門發賣、便利客者、購買入場券之便利、一方構內鐵道案內所、亦改爲入場券發賣處云、

纖維聯合會 招開協議會

【大連】關東州纖維聯合會、於本月二日午後二時、在大連商工會議所、開催接洽會、關於十八年度物動計畫、以生產並配給具體案作成爲中心、加以種種協議、各施設、幹部、俱表意見、對於應與應爭之項、悉予刷新、以便令後各位組合員等、得以圓滑配給、以免厚彼薄此、時至下午四句鐘許、方告散會云、

興農合作社 創立共濟會

瀋陽縣興農合作社爲伴隨奉天市人口之增加、而繁榮供給之圓滑、於奉天近郊設立榮圃以專門人材指導、並獎勵乃資現下之用意爲今後萬全計及強化下部之組織、乃創立奉天蔬菜共濟會於本月五日設立、並將於當日午後五時在瀋陽飯店舉行懇親會云、

親邦鄰組活動精神
與我國應有之覺悟
鄰組視察團長毋氏談話

【新京】爲日本親邦鄰組的組織與活動、首都全市會於上月特派鄰組視察團約一月之久歷訪日本各地、收有相當之体驗成果、今當大東亞戰一週年之佳日、該團長毋氏由衷心談起親邦日本國內決戰下國民鄰組強化活動熱誠奉公報國之精神與我國應有之覺悟如左、

我國之鄰組自結成以來經由市公署協和會之指導、雖已有長足之進展、但無於本人此次歸國時觀察鄰組如親邦家庭團體的努力、遠遠多之不足、在我們各層勤務奉公、安心職守之色、及堅持皇軍必勝之信念、實使一行感佩、再觀其統制之圓滑、配給之充實、國民協力之徹底、徹底表現出官民一體共同克服之精神、以及設備之完善、信賴政府、協力政府、官民一體上下一心、竭誠老幼均能體認時局勤奉公、自願節約勤儉獻納、更使一行追慕當茲大東亞戰第一周年之佳期皇軍收到赫赫之戰果、我等亦此聖戰一周年之際、深感吾於東亞新秩序建設一翼的我們國民、有更加一步邁進的協力、大東亞戰完遂云、

促進學童認識徹底
將開音樂舞蹈會
以資慰問國軍及傷病兵

【新京】新京特別市各公立國民學校、爲促進一般學童對大東亞戰爭之認識徹底並發揚第二代國民愛國之赤誠、特決定於大東亞戰之佳日中分別舉開慰問國軍及傷病兵音樂舞蹈會、十日下午二時、至四時假協和會公會堂、西安橋自由表男女生出場、文廟各國民學校男女學生出場、舞十三日下午五時至七時爲厚生會館、邀聘國軍、將兵出席、由長通路、永長路、長春街各國民學校男女學生出演、並各學校與家庭間練習中國舞蹈、男女兒童、邀舉各國將兵之餘興、供獻於國軍及傷病兵之日必必有一番盛況云、

東安省下勤勞奉仕報國隊慰問記(二)
和氣融融勞苦功高
衣食飽暖生活暢然

本報特派記者 董博文

一夜北風寒、次晨起床、大氣靜穆寒冽的寒風、令人難耐、我們被派遣〇〇方面慰問班、班長稲木氏(朝日新聞中分局長)大西國林行政課長及和書北寒平代表鵬飛、一行於上午九時、乘軍用汽車向〇〇方面駛進、寒風撲面、大有行不得也之感、但知念報國隊員、於此初冬寒意下、挺身報門、吾人於感激下惟以克服時艱之精神、前此寒風撲門、風馳電掣般的、向前行進、途中稍進午餐、再復行進、於當日午後兩時到達〇〇現地、

〈慰問〉當由部隊長、對寄由梅木班長引率下、一行謁見〇〇部隊長、報告此次來〇〇方面之使命、一行握手言歡並暢談報國隊來後工作狀況、同人等目睹皇軍、與我報國隊和諧親、在一起負起建設工作之大任、不顧北疆寒冷風烈下、從事於各種工作其

〈忠勇〉能不令人欽敬、

〈精神〉我邦皇軍固是本日滿不可分之精神、及共同防衛之本旨、努力從事於一樣活動、在我國人十目所皇軍之勞苦功高、同時感激之至、所以與年由各都市選出之日滿軍慰問之金錢集、實爲此次慰問之使命、由慰問班一行目覩皇軍

〈勞苦〉之精神遠在報國隊員如何在酷寒之同命之彩藝、槍後國民應如何節約報國、慰解仁精、本此報舉、而稍軍勵於萬一也、

次趨對三地報國隊、調聽慰問、而利用工人下班之暇、先參觀

〈宿舍〉報國隊的宿舍、

〈設備〉和部隊官兵住着一樣的上房、也是火炕和火爐、設備很完善、在取暖的一方面、一點也不成問題、在住的方面滿足了我們、最可令人注目的是他們

〈生活〉方面、有條有

〈規律〉他們雖然是日出而作、日入而息、但是完全過著有規律的生活、決不是散漫的、由他們到達〇〇現地後、除了工作、每天都受著軍事訓練的生活、朝起點呼、下晚工作完了、再點呼休息、在他們宿舍壩壁上、到處粘貼着

〈奉仕〉的標語、並且滿洲國民方面、也頗似軍隊的規律、不像普通的工房子那麼七亂八糟的、尤其是他們雖然受了廿多天的訓練、一樣會敬禮、列隊種種姿勢、過着這種有規律的生活、眞是有趣極了、他們食的方面

〈以小〉米爲主食、和着米

〈麥粉〉作成饅頭(按當地之苞米粉爲細粉比較我奉市尤精美)攙入六成小麥粉四成苞米粉作成饅頭還有小米作飯或煮粥、一日三餐、也非常甘美、至於食粮的配給完全由部隊負責配給、充充裕裕、異常圓滑在

〈蔬菜〉他們吃的和奉天方面差不多、有疙瘩白菜、洋蔥、大蘿蔔、粉條、地豆稀有、菜湯大饅頭一飯一食、大有此間樂不思蜀之概、尤其是蔬菜和日有臭品運到、一點也不愁感缺貨、在他們衣的方面、除了當出發時各自帶去衣服外、由部隊發給入殿

〈衣料〉很厚的一身棉襖、棉褲、防寒棉靴、防寒皮帽、也有羊皮外套、的、由他們衣服上看去不論多大風、和多冷的天、一定一點也不會冷、由慰問班一行看過了他們的衣食住方面使我們感到了

〈意外〉也就是想出了我們預想之外、報國隊工作的組織、也非常有規律、在某人一部某工作有一個大隊、四個中隊、十二個小隊、大隊中隊、小隊各隊長人選、完全由我奉國內自推選的大隊長爲上官指揮部下從事

〈交通〉工作、中隊長、分隊長、層層節制井井有條、在他們精神方面、給了工作外、消遣公暇、猶能不忘娛樂、在吃飯和休息所、

〈娛樂〉設大隊、分隊長見、如兄如弟、那種愉快的氣象、看了令人欽敬、本來公司員不甚入、有部多那樂、也還然要和睦如一家了、

第拾六回臨時株主總會 決議公告

拜啓者敬維起居清祥爲頌無量陳者本銀行於本年拾貳月五日召開之第拾六回臨時株主總會決議事項如左相應公告即請希照爲荷此致

康德九年拾貳月六日

株式會社奉天商工銀行 取締役頭取 方煜恩

株主各位殿

第拾六回臨時株主總會決議事項

第壹號議案 關於資本增加之件

一、本銀行資本金國幣壹千壹百萬圓依據株式數增加之方法增至國幣貳千萬圓新發行壹株金額國幣五拾圓之株式拾八萬株

二、增資新株式拾八萬株內中拾參萬貳千株對舊株式壹株(國幣五拾圓全額繳足者)付與壹株對新株式貳株(國幣五拾圓貳拾五圓繳足者)付與壹株之成分對康德拾年壹月九日本銀行株主名簿所載之株主分配之求其承受認股至其餘之增資新株式四萬八千株按照額面以上之價額對一般者公募之

三、增資新株式第壹回繳入金壹株爲國幣拾貳圓五角右額面以上之價額一任取締役會決定之

四、前各項之外關於無人承受增資新株式之處置及其他增資實行上必要之一切事項一任取締役會處理之

右均照原案可決承認通過

第貳號議案 關於定款變更之件

一、定款第二條變更如左 本銀行定名爲株式會社奉天商工銀行

二、定款第三條中「國幣壹千壹百萬圓」變更爲「國幣貳千萬圓」

三、定款第七條變更如左 定款第七條 本銀行資本總額定爲國幣貳千萬圓分爲四拾萬株每株金額國幣五拾圓

四、定款第九條中日息「四錢」改爲「四分」

五、定款第十一條第三項中「董事長」改爲「頭取」

六、定款第二十九條中「國幣五萬圓」改爲「國幣七萬圓」

右均照原案可決承認通過

第參號議案 取締役和趾仁氏死亡退職對之贈呈退職慰勞金之件

右滿場一致決議委任取締役會處理之

以上

奉天女子職業學院招生

一、報名日期十二月廿六日止考試日期十二月廿七八日

二、考試科目日語滿語算術口試

三、校址奉天市東關區大東街二段二七號

另有詳章函索附郵票六分卽寄

瀋陽國民高等學校招生

一、學部 一年生三級一百八十名

二、資格 國優畢業者或同等學力

三、報名日期 自十二月一日起至廿五日止

四、考試日期 十二月廿六廿七廿八三日間

五、地址 奉天市小西廣寧工街二段二七號 電話(二)五一四六番

(簡章函索付郵票六分)即寄

奉天電報學院招生

一、額 一二〇名

二、入學資格 限國民優級學校程度

三、報名日期 自十二月一日起至廿四日止

四、考試日期 十二月廿五廿六兩日間

五、地址 奉天市小南邊門裡

另:簡章函索付郵六分

奉天盛京商業學院招生

入學資格 限國民優級學校卒業(課程與國高同)

招生額數 一年生二百四〇名

報名日期 即日起至十二月二十日止

校址 奉天市小南街一段五二號

簡章函索(附郵六分)即寄

私立奉天濟民女學院招生

招收額數 百八十名

應試資格 國優卒業者

報名日期 康德九年十二月一日至十二月二十四日止

試驗日期 康德九年十二月二十五日二十六日二十七日

校址 奉天市北關區大街三段三十三號 電話四、四三四九番

奉天大同實業學院招生

一、學部 一年生四級二四〇名(課程與國高同)

二、資格 國優畢業者合格

三、報名日期 自十二月一日至十二月二十四日

四、考試日期 十二月二十五廿六廿七三日間

五、學院地址 奉天市瀋陽區小南街三段一九四號 電話(四)二五八六番

(簡章函索附郵六分)即寄

民生部大臣認可 私立天善鄰女學院招生

一、報名日期 十二月一日起十二月二十四日止

二、考試日期 十二月二十五日、二十六日、二十七日

三、考試科目 日語 滿語 算術 口試

四、招收額數 本科 一〇〇名 專修科 二〇名

五、校址 奉天市朝日區光街四二五號 (電話奈號二、三八九五)

滿洲生命社員訓練所生募集

一、募集人員 四十名

二、應募資格 (一)至康德九年十二月底未滿二十五歲之滿系男子 (二)國民高等學校卒業者(含本年將卒業者)或有與此同等以上之學力者

三、報名截止期日康德九年十二月二十五日

新京特別市興安大路四百號 滿洲生命保險株式會社

補血強壯

【主治】貧血 虛弱兒童 病後恢復期 精力疲乏 肺癆 營養不良 慢性胃腸病 心身過勞 衰弱 神經衰弱

保利他民

(ポリタミン)

製栈木工

帶鋸 丸鋸 機械 附屬用品

進和洋行

奉天市大和區千代田通四〇 奉天留場館內 電話(3)六二三二番

強胃健腸

才是冬季保健第一步

保健是冬季第一要緊的事,但保健宜從何處着手呢?最好的是從強胃健腸着手,因爲胃腸健康,身體亦隨之健康,身體健康自然就有抗寒的體力了,否則身體是難以健康的

那末 胃腸可以怎樣強健呢 最簡單而又最有功効的就是服用「若素」,因爲「若素」內含有多量強化胃腸機能的成分,如賦活細胞,旺盛食慾,助其消化與吸收,營養方面,本藥所含之營養量更多,所以凡欲冬季保健者,可請早日服用

適應症 胃腸諸症 未老先衰 小兒虛弱 營養不良 肺結核

若素

維他命B複合體+消化酵素

奉天市信濃町十七號 若素製藥株式會社

本新理念作新國民
聖戰一週年我國各級的呼聲

大東亞聖戰、已由親邦皇軍忠勇奮鬪於先、大東亞共榮圈內十億後援國民竭誠奉公於後、及今已整整邁過一年矣。於此一歲之三百餘日中、由皇軍於東亞陸海所收之赫赫戰果觀之、貪婪無厭專事搾取之美英、不得不捨其百餘年來以巨大心血所經營之一切、俯首帖耳、由東亞大陸退出、返還自國、準備作困獸之鬪、而我東亞諸民族、已藉此機會、脫卻重重羈絆、本共存共榮同甘共苦之大理念、建設永久和平之大東亞共榮圈、對此固爲我東亞諸民族諸國家所欣快不已者、但目前之戰爭、猶未終熄、罪惡之英美、尚未作最後之屈伏、以此一點觀之、吾等東亞諸民族於英美未滅之先、戰爭未熄之前、勢必不能高枕無憂、以爲大責已盡也、仍須百尺竿頭、更進一步、誓必達成聖戰之目的而後已。如此方不負親邦日本於聖戰最初之決心、戰爭以後之犧牲也、我滿洲帝國建國雖僅十年、但與親邦諸民族相較、尚屬先進、當此大東亞聖戰一週年之際、國民所應用之覺悟與決心、不獨爲國家並親邦日本有深遠之期待、即全東亞各民族各國家亦殊爲切盼者也、茲藉聖戰一周年之機、簡誌我國官民各級層之決意如左。

協力親邦完成聖戰 官吏必須忠於職守

△于晴軒（官吏） 大東亞戰爭、就是全東亞民族之解放戰、其目的爲驅除美英、建設永久和平萬邦提攜之大東亞共榮圈、溯自聖戰自去歲勃發以來、及今已屆一周年、於此一年中、親邦皇軍到處收得赫赫戰果、使百餘年來侵害東亞之美英、消聲匿跡、須臾淪亡、此實爲吾東亞諸民族所應同慶者、我國建國以來、於茲十載、蒙親邦援助之厚意、而得造邦基於磐石、我國運於無窮、爲滿洲國人者報之宏恩、推本諸與親邦一德一心之建國理想、勇往邁進自聖戰勃發以來滿洲國協力親邦共同完遂聖戰之最終目的計乃舉所有之物力人力、援助親邦、以期得盡滿洲帝國對大東亞共榮圈上建設之重責、於既往之一年間、我們所發揮之總力、實已爲世人所週知、茲當大東亞聖戰一週年之際、舉凡共榮圈內諸民族諸國家、宜毒以最大之覺悟與決心、以爲聖戰長久化之原動力方可、如以爲官吏者之立場言之、既爲領導民衆之官吏則宜奉公守法、忠於職守、對國策則宜敬謹奉承皇帝陛下之聖諭綸音、舉國力以援親邦之戰、舉國人以奉公之誠、對國民則宜以保赤之心、思威並用、使民衆徹底認識時局之重要性、以達成大東亞戰爭之終極目的而完成大東亞人口之綱紀也

教育第二代國民 作將來中堅鬪士

△李洋香（教師） 大東亞聖戰、乃是爲了驅除美英建設大東亞共榮圈而起的、戰爭的目的、當然是東亞民族的解放了、拿目前的時勢來說、戰爭正在進展着、我們東亞各民族各國家、如果打算完成聖戰的目的、得到永久和平、那麽對於行戰爭的力量上、不能不充分的檢討一下、我以爲現在的戰爭、雖然是總力的（人力物力、經濟力）可是最重要的、還是在有沒有身心健全的戰士、看一看既往的聖戰一周年、親邦日本得以收得驚人的戰果、不全是由於皇軍戰士的果敢嗎、所以在我就知道打算行戰爭、打算某個民族的自身得到眞正解放、那麽對百年大計的國民育成上是萬不可忽視的、今當大東亞聖戰一週年之際、我決定本着國家教育第二代國民的方針、使將來當建設大東亞共榮圈的中堅鬪士們一批一批的到社會上、同時更希望在席同仁、一點業績、有所覺悟。

努力講求學問 準備作好國民

▲呂文達（學生） 主持正義、造福人羣、是作人的根本條件、換句話說、不要忘掉了我們是人、的根本條件、所以我們無論在何種情形下、何種困難下、不要忘掉了我們是人的美英、不顧貫、不顧[illegible]、道義、對完整的東亞、從百餘年前、就用有形無形的諸種手段實行侵略着日愉安的東亞人們含寃忍辱、本着別生事找爭的細傳留下來的人生觀、呻吟至今、一直到了去歲的十二月八日、先由先覺的親邦日本、爲了驅除東亞人類的痛苦、毅然的挺身而與美英等抗戰、不但實月、還使貪婪的鬼畜、驅向老家地的蠻叢、咖啡老家抵不住、他們在末路、不東追近了麽、我們學生、現在我們雖然不能跑到前線上、去同敢北的他們拼命、或是走到社會上、去作一份救國的責任、可是我們並沒有忘掉我們的責任、作的後續國民、求上進、在現在雖然不能作一份戈殺敵的戰士、可熱血和堅志、對將來一個大東亞共榮圈內的好國民。

希望產業人奮起 努力生產報答親邦

△李厚山（產業人） 什麽叫大東亞聖戰、在我們心上、要想起讓我們把侵略東亞的美英人來、應當予以激烈的打擊、我們感激的親邦皇軍居然對他們一點也沒有害怕、在去年十二月八日同他們打起仗來了、從去年到現在、已經一年了、由報紙上和無線電上、知道這一次事變、人的英勇、都被皇軍打跑了、我們真感激的特別痛快、我們爲了報答日本皇軍的大恩、今後決定拿出全身的力量來、對於我們自己的事業幹下去、多吃點苦、多出些汗、多生產些物資、好把美英打倒、不能再起來、對此點不獨我這樣想、我們人人都應當這樣的。

多種些糧食 送到前線去

▲曹均（農人） 我們從隣組的班長那裡、和一些有知識人的講說、早就知道了皇軍同美英開仗已經一年了、英美人很可恨、不但對我們東亞人造了罪、而且還欺負我們、現在皇軍爲我們打仗、我們種莊稼的人們、實在應當好好的種、多打些糧食、送到前線去、獻給前線人們的食糧、並且可以造出許多極用的物品來、況且我們拿糧食還可以換物資呢、所以今後我們決一心一意的幹下去。

農產多收穫競作會 舉行褒賞授與式

聖戰與農業滿洲努力於增產 國農產物多收穫競作會褒賞授與式、於農產物上市最盛期之五日、自午前十時、在國務院講堂舉行矣、有張國務總理、于民生部、邢治安部、興農部之各大臣、興農部大臣（稻垣次長代理）、興農部大臣黃大臣（田澤中）、民間側結成之興農合作社理事長、松島興農合作社理事長、關係會首腦、及被褒賞者約二百名出席、國民儀禮後、由昨年之優勝縣、返還優勝旗、由滿田審查委員長（公主嶺農事試驗場長）、作審查報告、由黃興農部大臣（稻垣次長代理）授賞

△一等＝賞狀及賞金一千圓

△二等賞狀及賞金五百圓

△三等賞狀及賞金二百五十圓

△四等賞狀及賞金百圓、各作物皆受一等賞之通化省輝南縣、高集岡村村長等入村長、皆受賞狀及賞金五十圓、又受一等賞之縣、據優勝旗、由大臣（稻垣次長代理）訓示今日之光榮、皆諸位汗之結晶、望今後更加努力、向增產邁進』更有城農產公社理事長、松島興農合作社中央會理事長、撫順棉花會社社長、滿洲製糖常務等、各致祝辭、受賞者代表答辭後正午閉式。

又受賞者一行於閉式後、於門前攝紀念影、繼觀賞電影、午後五時、赴中央飯店出席大臣之招待宴

一等入賞者

康德九年度農產物多收穫競作會、以輝煌成績荷一等入賞之榮譽者如次

△大豆＝通化省輝南縣高興屯村蘇忠昌△小麥＝北安省明水縣明水村馮紹德△水稻＝第二區（南滿）間島省延吉縣光開村松山雲鶴、第二區（北滿）濱江省五常縣山河街前田源作△棉＝花奉天省蓋平縣青石嶺村蘇德俊、△洋麻＝吉林省磐石縣東來村季青國、四平街西安縣安石村馬德英△亞＝麻間島省延吉縣光開村張元天△甜菜＝吉林省長春縣卡倫村馬祥

努力克服種種困難 農產物收良好成績

本年度之農產物多收穫競作會入賞者褒賞式、已於五日在國務院講堂盛大舉行、本年度新附加大豆及亞麻之韻作項目、其他產物均示良好成績、而播種以來之種種障碍、經努力克服、各產物雖有同一自然條件、然與附近一般農家比較、格外顯殊、即比較全滿平均收量大豆增二五倍、小麥增三一八倍、水稻三、三倍、棉花四、二倍、洋棉三、二倍、亞麻三、六倍、甜菜亦實達五倍、此等成績、均不減於先進諸國、尤其康德七年以來每年舉開之小麥、水稻、棉花等、均示果增、今後更有二倍、三倍增收之可能。

又本年於旱水災等各種惡條件下、仍收好成績、可見農民之努力與創意、能充分克服天災、而相當增收亦以事實證明焉、今列各產物之成績如左。

▲大豆＝每陌最高收量二六四五瓩、比全滿平均收量一、一〇〇瓩約有二五倍之增收

▲小麥＝最高每陌收量三、二三一瓩比前年之二三九六瓩約增三成六分比去年之二五六六瓩增二成一分對全滿平均收量實示三、八倍

▲水稻＝最高每陌收量第一區（南滿）玄米八、〇〇〇瓩、第二區（北滿）同六、六八〇瓩、比去年之七、三四六瓩（第一區）五、五六三瓩第二區）各增一成二成、比全滿平均收量二、五〇〇瓩示三倍以上以石換算爲五石、比日本無何等遜色

△甜菜＝最高陌之收量爲五七、六〇五基羅、較去年之四七、四四〇基羅、增加二成以上、可與本場之北海道產相拮較全滿平均收量之一一、四〇〇基羅、則可達五倍以上、收得驚人之成績、

△棉花＝最高陌之收量爲四、七二二斤、較去年之四、三六七斤增加一成、較全滿平均收量之一、二〇〇斤、則增四十成、

△洋麻＝最高陌之纖維收量爲一、六〇〇基羅、達全滿平均五〇〇基羅之三倍、

△亞麻＝最高陌之收量（[illegible]）

受賞者答辭

康德九年度農產物多收穫作會之受賞者代表答辭要旨如左、

吾等參加全國多收穫作會、關於播種以來之耕作法及其他、深加考慮、但不及之處尚多、今後更當精勵從事、本日蒙大臣閣下及來賓各位訓示、陳述祝辭、或賜以指教、實不勝感激之至、我等一同歸還鄉里、對於村屯、當竭力傳達此等光榮、以指導之趣旨及本年之體驗爲基礎、互相扶助或激勵、期應國家之要求、力期達成時局下農民之使命云、

一等當選者 松山氏談話

全滿平均（生產）爲八、七四〇斤、合五、五〇〇斤之三、五倍、間島省延吉縣光開村之松山雲鶴氏、曾參加本屆多收穫作會、以水田耕作收得無數生產〇〇基羅之成績、蒙一等入選獎、茲談增產之秘訣如左、光開村在豆滿江之沿岸、關於灌溉用水、向來雖無何等不便、然本年竟遭旱災、故感相當困難、我等之處多掘井汲水、至於增產、則種子實爲根本問題、故須充分注意優良種子之揀保、余萬集優良種子、然於多量之種子中、却混有相當惡劣之種子、須加一番精選方可、余對於精選之方法、期其完璧、次於種子問題之較重要者、即苗子問題亦須加以充分之注意、以上如能順利進行、則不決定增產目的之大半、吾等不分十分、採用全肥、且以堆肥代之、誠其肯或云。

食糧增產乃當前急務

要望受賞者奮起

黃興農部大臣訓示要旨

於康德九年度農產物多收穫競作會席上、黃興農部大臣訓示要旨如左、（黃大臣）

我國農產部所擔負之任務、於大東亞戰爭進展後、益加重大性矣、尤其食糧及纖維作物之增產、隨將內外情勢、實乃爲目前之急務、我國以農爲本、國力之進展、實皆仰賴農民引爲克服當面之時艱、以農爲業者固勿待論、即一般官民、亦須對此發展努力、達成增產目的、以不負國家之希望及鄰邦之期待、今日授與褒賞之諸子、皆勸勉獻身於興農增產者也、今日之榮譽乃諸子血汗之結晶、今後更以此貴重之經驗與實績爲基礎、留意增產、同時對附近之農民、更須加以指導、使其向上、與全國民協力增產報國之實、有厚望焉。

銃後陣頭指揮者決意呼聲 ⑦

土市長

協力親邦完成聖戰 要望國民忠勇奉公
聖戰一週年王市長決意談

建設東亞和平共榮之聖業、在負荷解放東亞民族之決意下、於客歲十二月八日、由以義勇之師、高張膺懲之網、俾掌握制武權軍、而戰績日增、我皇軍赫赫之戰果、舉世震聞、東亞聖戰爲超民、除於感謝皇軍之功績外、衷心祈祝聖戰早期完成、脫卻百年之羈絆、享共榮之福業、然須此種使命之國民、應步入決戰之途、國体當以自肅自戒爲前提、來公繼續、達成忠君報國信念、作勝戰中、爲體現新向大東亞聖戰完遂邁進、似此、國民之團結力堅、使固國防之防衛陣容者益重、要還美英其不逞妄動以遂、遂有斯建設、當茲聖戰週年之際、謹陳百五十萬市民之大奉天市、市長王賢湋氏、曾有以下之聖戰週年決意談。

百年以還、暴虐之英美無時弗在誘伸魔手、抑取東亞之膏脂、耽耽虎視、野心勃勃、繼續蹂躙於全球之東部、而猶爲持謬論、假教邦交、悖乎仁義、鬼魅之心、甚茲可見、彼輩醜行、爲時既久、弗攻自暴矣大東亞之民族遭其魚肉受其剝削、苦何堪言、正是維系邦持軍論調[illegible]

大詔渙發紀念日 市署分會員敢行寒中行軍

協和會奉天市公署分會、定於八日戰詔渙發紀念日、敢行奉天、新京寒中行軍、分會特選二十二名、八日午前八時、自市公署前出發、一行日程如次、

奉天－新台子、八日、新台子－鐵嶺、九日、鐵嶺－開原、十日、

聖戰一週年紀念日
日本亘全國展開絢爛行事 士氣昂揚踏出總進軍巨步

【東京】（第二年亦必勝）之決意、迎大東亞戰爭開戰一週年紀念日、彼日之感激與應大戰果盡見必勝之信念、不斷新之戰果、徹底戰場精神、向生產增強與戰爭之生活實踐、踏出一億總進軍之巨步、推進此國民運動、大政翼贊會主催之多彩紀念行事、自五日起全國展開、此日早朝「重點輸送積貨協力一齊運動」、至一個之小行李、亦不停滯、完璧戰之輸送陣、實壯、商業各學校報國團等之各團體、出動戰時重要物質及生活必需品之輸送部隊、挺身「爲戰爭生活確立之日」、實踐敢鬥精神奉仕再與此呼應之「船員感謝援護運動」、海之靡滅戰士之總海報與翼贊會協力全國的展開、各市港開設官廳、學校、町內會、部落會婦等之各團體、行戰致兩船船員並英靈之追悼、傷病船員之病問安新聞之外慰問激勵等、將感謝之誠、交通機關、映畫館、劇場、浴場、理髮店、特慰安待船員、此外開催紀念「世界歷史新日」之光陣之帝都新之一色感激「大詔奉戴大東亞省國民大會」、「戰場精神昂揚大音樂會」並「電影報國美英擊滅展」等、老幼男女、均以戰塲精神之士氣昂揚、由此日全國電影院、劇場、演藝場等之觀客、亦一齊受館主、場主、經理人之指揮、國民儀禮、致最必勝祈願、以開戰紀念日爲中心、至七日爲止之戰爭生活確立之紀念行事繼續之後至之七日起至十一日之三日開突入戰爭第一年以發足期間展開戰力強化運動、

龍江省出貨奇佳 較去年約增五倍

龍江省下農產物早期出貨狀況、因農民之認識時局、頗與時餉調棉布之圓滑配給、頗呈好況、綜合十一月末入督轄本部之各縣報告、平均集貨率呈全部總數之百分之三十三、與昨年同期對比、增十三縣中最優秀縣如武興泉縣占居百分之五十、爲最高成績、訥河百分之四十、洮南百分之四十、白城子百分之三十三云。

大連市諸行事

拜受擊滅美英之大詔以來、於茲一週年、迎十二月八日、於此意義中、舉行擴大之大東亞戰爭一週年記念大會、當日市內全官公衙會社、工場、學校、時鐘、率公謹等各種團體約三萬人參列、大連市長爲大會委員長大連安藤、當大東亞戰爭一周年、行建軍病院及遺族慰問、忠靈塔神社之清掃、祈勝參戰、慰問文發送等之諸行事、

開原－昌圖、十一日、昌圖－四平、十二日、四平－公主嶺、十三日、公主嶺－范家屯、十四日、范家屯－新京、十五日、

華北各地行事

【北京】大東亞戰爭一週年之際、北京以五日至十一日爲記念週間、展開多彩行事、而天津、濟南、青島、石門、太原、徐州、亦同樣舉行云

風箭

▽二十大東亞共榮圈域內的標準語之日本語、現在正在清手整理工作、我想這是對於大東亞文化的前途、負定了光明之前途的、日本語整理工作的標準本閣議、正式決定、而被採用爲一般使用的漢字、共兩千六百六十九字、簡字也包括在內、比較國語審議會決定的答復案、新增加了「鍵」、「屁」、「粹」、「屁」等實用字一百四十一字、可謂應乎實用之極致、

▽...我國本是漢字之國、冗繁的漢字、重複艱難、實於文化教育上、增加不少障碍、所以、曾有許多人提倡漢字改革、但那呼聲、只是弄出些「羅馬字」「俗字」的把戲、未曾有什麽成績出現。

▽...這次標準漢字之決定、下特便利於親邦日本之使用、也可以爲我國常用擬字上的參考。

▽...我大東亞標準語日本語、奠定了新基礎、也正是東洋文化溝通的前提、我們祝禱、祝禱東亞的東來文化之光明。

英美爲貪婪

去年十二月八日爲大東亞聖戰勃發之日、迄於今年此日適屆一週年紀念、本人備位員役、觸時興感、聊述所懷之一端、

無厭之國、百年來耽耽於東亞之權利、逐逐眈迫我黃種之民族、如鴉片之役、南京條約、天津北京條約、種種陰謀詭計、以攫奪東亞脂膏、爲舉世所周知、萬民所痛恨、更於我滿洲建國之後、要求門戶開放、機會均等論調、稍不滿足其慾望、即擬訴之兵戈、夫兵、兇器、危、聖人不得已而用之、所以爲保障除暴、非所以暴卜足、而破壞世界和平、蹂躙、牲人類顧甘、而無所謂利也、若此醜虜、乃以利之實人神之所同嫉、天地之所不容者、觀於去年十一月七日、來栖野村兩大使與羅斯福之

哈爾等會談

屢次交涉遷延、毫無誠意以致日國惡化、舉兩大東亞戰爭爆天苗劫、伊戰我皇軍本出仁義之師盲目援英之任、雄兵勁旅所向披靡、不一月而淪陷香港、若菲律賓、馬來、新嘉坡、暨緬甸

先哲曰皇天

無親、惟德是輔、世間自有公理、皇軍本乎正義、故能以堅決之士卒、取勝盧魔之英美、吾滿洲國民、蒙此榮光、坐享幸福自應感激思歌、思圖報効、希滿後之赤誠、作北邊之鎖鑰、與皇軍一德一心、同甘同苦、以期完遂大東亞建設之大業、保持世界之和平、祈禱人類之幸福、爲著當大戰勃發之日長覽、皇帝陛下訓示、與日本帝國死生存亡斷不分携、舉國人力、以援親邦之戰、以輔東亞既定之功、實際世界和平、伏冀我滿洲國人應盡之責、蹶非一端、謹於精神之

側須心志堅

決、不誠信認知上所述、當人可能共、得於循實力而、使有悉殷作擴、以供自[illegible]

軍之周旋、原夫戰爭之實力、必有豐富物資、吾滿洲以農業立國、增加生產之量、即所以確立聖戰之基礎、吾國人感此非常時局下、須節衣縮食、以厚軍需、雖者日世間物質有限、均於國脚渡之於民、體察瑞洪心、抑將何以之乎、解之日、當我乾坤改造之際、世運重、新之秋、舉世之人皆負有相當之義務、負有諸種之責任、倘不堅持奮行則與世何濟、與國何補、是所謂不盡天職也不盡天職者、必遭天殃孟子曰、生於憂患、死於安樂、莊生曰、人生與憂患俱來、告知道之哲也、惟其有憂患也、故能勤勞也、故能困於心衡於慮、日日奮鬪、如在火宅如在轍鮒、精神團結、何所畏懼、及此、建設之日完整也。協力、嚴輸可即日完整也。

「劇團奉天」 九日放送話劇

本市近來爲宣傳之放送劇團、「劇團奉天」、日前以開、組織成立、此次放送劇「祈於北滿」、九日、假放送局局放送、由當演出局劇團於明日「愛」劇之一、主角由楊子、劉、暨多數團員演[illegible]

調經育生丸

治愈婦女月經病

諸人在未婚時即患月經不準白帶諸病、時輕時重、結婚之後諸病日日見重、月經來時腹痛、遍身痠痛、月經三四個月不來、或一月來數回、經色不正、或紫黑或塊白帶很多、腹內積有病塊、生氣上火、食慾不振、胸脇腫脹、飲食不思、面黃肌瘦、夜不安眠、經醫診治、百藥千方、毫無功效、敝人今生經以治好失、後聞玉德堂之調經育生丸治婦女諸病很有功效、敝人於是赴該堂購買一盒、試服之後、大見功效、腰腿不疼、白帶全無、又購一盒、諸病治愈、現已有孕八月、詢敝人幸喜之餘、無以爲報、今將病狀敘照片等刊登報端、介紹婦女病者速服此藥、同享健康〇外埠函購郵費外加二角、調經育生丸 小盒十日量五元 大盒二十日量八元

玉德堂開設奉天大南關中間利長油坊胡同 鳴謝人奉天大北關六九 陳張桂珍謹啓

治愈 瘰癧 鼠瘡

啓者鄙人舍妹患瘰癧病九年、多初在脖項兩邊長出疙瘩、數個大有小不紅不疼、並未在意、每逢生氣或上火疙疸就大、連帶前胸腋窩等處均有疙疸、去年春天疼痛甚重、潰破三處流膿、倘水痛苦、已極、各處診治、未見功效、後經同事介紹玉德堂有『撲毒丹』、專治男女鼠瘡特別有效、鄙去買來一盒、舍妹服後大見功效、又買一盒、藥未吃完、疙疸全消、瘡口長平、病症全愈、鄙人舍妹此效九年各種治法、花錢無數、毫未見效、不料想此藥二盒、將病治愈、鄙等感激之餘、謹將鄙人舍妹病狀照片等刊報端、聊申謝意並爲男女瘰癧鼠瘡患者介紹、外埠購者、款到寄藥、去信即可、不加郵費

撲毒丹 小盒六元 大盒十元 特大盒十四元

玉德堂 開設奉天大南關中間利長油坊胡同 支店奉天北市場登瀛泉東路北樓房

鳴謝人奉天大東街七五 張煥臣謹登

緊要聲明

敝號於康德八年六月廿一日在奉天興業銀行存有定期存款一年計五百圓、領得第五一九號定期存款證書一份、今不慎將該證書遺失、除向該行掛失外、特此登報聲明作廢、奉天市一德街二段二六號 興發成謹啓

宋大夫醫院啓事

茲啓者國本前長越良、惲銘感沒齒難忘現已辭去同仁醫院六年於此、奉天市瀋陽區一德街一段六四號（舊址小西城門裡路南）設立宋大夫醫院、謹訂十二月十五日正式開診、唯希舊雨新知惠顧、南針用匡不逮、是爲盼禱、宋國本之俠謹啓

感謝 專治婦人病 聖藥

敝人自結婚後、月經不準、每次經期延後、月經來時小腹疼痛、腰腿痠疼、周身無力、不思飲食、面黃肌瘦、服藥無效、後經友人介紹[illegible]（濟生調經丸）[illegible]、服後大見功效、[illegible]

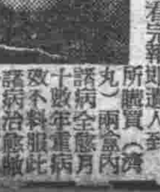

濟生製藥所在奉天北市場登瀛泉東路北樓房

鳴謝人奉天 劉印堂敬

蓋世無雙 治梅聖藥 新坦覇爾散

效力優秀、大批生產、使用簡易、價格最廉。

新坦覇爾散係環球馳名之最優秀製劑驅黴效力之超群無與倫比爲一切臨床醫家諸位所賞用無不讚稱。

主治 本劑治療各期黴毒並由黴毒而起之種種隨伴症狀與豫防克奏偉效、再對於脊髓癆、麻痺性痴呆、回歸熱由一般黴毒而來之疾患、癩疾、鼠咬症、瘧氣熱、熱帶苺瘡等、奏効更著。（文獻函索即寄）

包裝 一號 二號 三號 四號 五號 六號 一、一五 二、〇五 三、〇五 四、五〇 六、〇五 七、九五

製造發賣元 第一製藥株式會社 本社 東京市日本橋區江戶橋 支店 大阪・大津・青島・奉天・上海

滿洲第一製藥株式會社 奉天市大和區平安町

代售處 各地大藥房均有

五淋白濁 靈藥 特靈伯爾

五淋白濁、只以內服、立即痊癒、一瓶斷根、克奏神効。

特靈伯爾之出現、咸推賞爲可比於六〇六號之大發見、蓋至今殆無特効藥之丹毒、敗血症、產褥熱以及化膿性諸疾患亦確實奏効、一兩日內即迅速下熱、使患者有起死回生之感、誠奏効如神故也。又對於難治之淋疾、內服後兩三日、尿即清澄、病症漸痊癒、決非一般他藥所能及。且對於腎盂炎、膀胱炎、化膿性淋巴腺炎、口峽炎、感冒、扁桃腺炎、肺炎等、効力可靠、無與倫比。

包裝 片劑 〇、三瓦 二〇片 一〇〇片 五〇〇片

製造發賣元 第一製藥株式會社 本社 東京市日本橋區江戶橋 支店 大阪・大津・青島・奉天・上海

滿洲第一製藥株式會社 奉天市大和區平安町

代售處 各地大藥房均有

新時代人物的 毛髮調整料

香氣濃厚 品質極精良 着色輝煌 光澤而不俗 不粘不流 洗脫更容易 含養毛劑 可烈思鐵林

金鶴ポマード 整髮料

[illegible]

促進增產多收運動 開拓海城鹹性地帶

伴隨糧食增產及多收穫運動、而農地之開拓亦爲當前之要務、政府要其全力展開一大增產戰、奉天省海城縣下牛莊西方有約五萬町步之廣大鹼性地帶、由於奉天省之一再請求及折衝、乃得中央方面及開拓總局之諒解、決定已開拓事業、以四年之總計劃、以三千萬圓爲經費、由來年起將此鹼性地導入於遼河中、以二萬五千町步作爲旱田、二萬五千町步作爲水田、由日系開拓團擔當此重要工作、刻省公署建設廳業將實地調查完了、正著手準備開拓中、此初度日系開拓團於南滿鐵道沿線入植出現、開開拓史上之一大新的記錄云、

爲徹底撲滅暗行交易

擧省下全機能動員邁進蒐貨運動

對違反者制裁法決定

【安東】完遂必勝大東亞戰爭之決戰下、期撲滅紊亂戰後國民經濟秩序之私經交易、乃將我安東省民打成一片、展開國民運動、由協會安東省本部主催下、于三十日在省本部中省公署側秋吉次長、角田警務廳長、宮島參事官、正岡警務科長、今泉經務科長、桌谷農林科長、脇野畜產科長、中澤警正、久保田事務官、並安東檢察廳副檢察廳長、省本部側本間副長、西田指導班主任等出席、就展開撲滅私經交易運動、舉開懇談會、協議結果、與省下全機能動員、邁進戰時農產蒐貨時、協和會展開一大國民運動、實施先行工作、並國民生活安定與蒐貨工作、同時併行展開撲滅私經、爲達成本工作、省本部于前次舉開事務長會議之際、即要請急速展開本運動、節節實施中、犯于我國國防經濟、國民經濟、非爲國民交易運動的行爲、期指導啓蒙、認識徹底、政府協和會一體的連携必要、開催事前懇談會、以期萬全、布陣對違反者、決定制裁事項如左、

一、對闇行爲者制裁協和會發現違反者時可通知關係機關實行司法處分或行政處分

（二）社會的制裁 市縣本部與警察相連絡于新聞並分會前揭示板揭示違反者及行爲內容如再犯以上之行爲時、於其門前揭示之

（三）自治的制裁 停止配給、其他生必物資配給業者生產業者中暴買違反者實行除去組合員名、經營者一時停止配給

二、表彰 率先與本運動相呼應者由省市縣本部長並省市縣長授與賞狀

三、連座罰 牌長違反者其牌全員皆有責任、停止配給、

四、對官公吏特殊會社員之違反行爲、于政府機關實施嚴重處分、

爲養成政府中堅官吏 大同學院擧行十五期生入學式

張總理洽安部大臣以次各高官均行參加

【新京】大同學院爲養成政府中堅官吏並特殊會社員、例年均收容中堅青年官吏教養、本年度高等文官採用考試合格者之高等官試補者及特殊會社員二百餘名、於昨已經入學受訓、當三日入學之初、特於上午十一時假該院講堂、由師生全體、並張國務總理大臣、治安部大臣、協和會中央本部長、總務長官關係各長官臨席下、盛擧行第一部第十五期生入學式、嚴肅行國民儀禮後、各長官分別訓以剴切激勵之詞、迄至十二時許閉式、

東榮署開廳式 明日盛大擧行

【新京】首都警察廳爲加強新會之治安陣營、已增設安民、東榮兩警察署、安民署日前業已開廳、東榮警察署之開廳式、現已決定七日午前十一時於該署禮堂盛大擧行、

防火週間成果良好

希將此防火精神貫徹於平素 趙公安署長於防火週間談話

【安東】際此嚴寒天氣、市民已紛紛採暖、一般市民對於採暖之方法、多有不徹底者、稍不注意、有火災之發生、爲喚起市民注意預防火災、於十一月十六日至十二月二日爲防火週間、促全市民協力、一致嚴防火災、確保資源、當防火週間終了之二日、公安警察署長趙齊鄰氏發表如左之談話

此次本市依保護重要資源之趣旨、而實施防火週間、今日於收得圓滿成績中、而結束矣、在此期中市民各位、能體驗防火之重要性、竭誠自衛、使無大火災之發生、對斯種自戒心、良深感謝、在此大東亞戰爭節節勝利下、我銃後國民復與前線戰士具有同樣之殺敵氣心、打成一片、於保護資源、資源保護、乃我等須臾不可忽之責務也、因物資在形式上、固係個人所有、然同時亦係國家之資源、集結各個人之物資、方能發揮國家之總體的機能、故使火災發生之責任者、除使一般人認爲全體的國家重要資源陷於灰燼外、並足使國家之總合的機能減乏、換言之、即可謂爲破壞國家資源之一部之罪人也、同時敵性國家等、聽到我國火災之多、而能感到得意的微笑、故火災發生、不問其原因如何、在結果方面、可謂利敵行爲、在此防火週間、依鄰組長之協力及市民各位之自覺、而得獲收意以上之成績、仍希將此戰鬪之精神貫徹於平素、本「防火乃愛國之初步」之心理、保護國家之重要資源、使聖戰早日完成、藉以保持明朗安東市之榮譽云、

中村科長功績甚多 離任之前發表談話

中村參事官

奉天市經濟科中村猛省氏、由於此次之異動、決定榮轉爲經濟部參事官、近將就赴任之途、當四日離開奉天市之際談述如左、

於倉橋、村田兩處長之下、以二年八月間爲此大都市奉天之經濟科長重任、能無大過完竣、深爲感謝閣下以及關係各機關、市民各位之理解與援助所賜、深爲感謝之至、回憶在任中並無功績可言、深爲遺憾、然新任科長、乃斯界之敏腕家、繼余之後、必能盡力於明朗奉天市之建設、

觀在任中之中村經濟科長之功績、有煤之計畫配給、糧穀會社之設立、蔬菜糧穀通帳之整備、近又有糧穀之重點配給等、又後任科長、已決定爲龍江省商工科長田中久行氏云、

滿系美術作品展覽會

由美術協會後援假三中井擧行

【新京】美術作品、可陶冶人類之情操、並能代表一地方和一時代的文化、滿洲文化協會當局、茲爲昂揚戰時體制下滿系大衆之美術研究熱及愛好起見、乃於滿洲美術家協會後援下、勤員全部滿系美術家數氏之作品、自昨十二月三日始、至六日止、亙四日間、假大同大街三中井百貨大樓開滿系美術家同人作品展覽會、出品者皆爲滿洲著名之畫家、此次展覽之出品、並爲各氏精心得意傑作中之西洋畫、而經別選選者、凡四十餘幅、其第一日之昨三日、上午九時半開始、當時往觀者極衆、絡繹不絕、雖寬闊之會場、尚感狹窄、是以足徵作者各氏出品之優良程度、

東安省下勤勞奉仕報國隊慰問記（二）

和氣融融勞苦功高 衣食飽暖生活暢然

本報特派記者 董博文

一夜北風寒、次晨起床、天氣變得更冷的寒風、令人難耐、我們慰問班一行、與班長柳氏（新日設光中分隊長）、大西區林行政隊長及記者並帶來代表等、一行於上午九時、乘坐汽車向〇〇方面駛進、但饑冷甚感、大有行不得也之感、但勤勞報國隊員、於此初冬寒意下、挺身奮鬥、吾人於感激下自以克服時艱之精神、與此寒風搏鬥、默默的、向前行進、途中稍進午餐、再復行進、於當日午後四時到達〇〇現地、

當由梅木班長引導下、一行謁見〇〇部隊長、報告此次來〇〇方面

〜慰問〜（由部隊長、對使命〜一行與手實歡迎、暢談種種、陸共來後工作狀況、同人等目親皇軍、與我報國隊和協國戰、在一起負起建設工作之大任、不顧此酷寒嚴烈下、從事於各種工作、其

〜忠勇〜能不令人欽敬、

〜精神〜慰邦皇軍固是本日滿不可分之精神、及共同

訪問之本旨、努力從事於〇〇一樣活動、在我國人士日慰皇軍之勞苦功高、尤爲感激之至、所以每年由各縣市發起之日滿軍警慰問會舉、實爲此項慰問之使命、由慰問班一行目睹皇軍

〜勞苦〜之精神連想到報國隊

〜功〜後國民應如何節約報國、與解仁愛、本此要點、而報國軍籌於萬一也、

擬訪部隊長指示、我奉市出身之報國隊員〇〇名分別於〇〇等三方面工作、決定由

次起對三地報國隊開始慰問、而利用工人下班之暇、先參觀

〜宿舍〜報國隊的宿舍、設備和部隊官兵住宿一樣的土房、也是火炕和火爐、設備很完善、在取暖的一方面、一點也不成問題、在住的方面滿足了我們的希望、最可令人注目的是他們

〜生活〜方面、有條有

〜紀律〜嗎、他們雖然是日出而作、日入而息、但是完全過著有紀律的生活、決不是散漫的、由他們到達〇〇現地後、除了工作、每天要受軍隊訓練的生活、朝起點呼、下晚工作完了、再點呼休息、在他們宿舍牆壁上、到處粘貼著

〜奉仕〜的標語、並且滿洲國民見方面、

也頗似軍隊的規律、不像普通的工房子那麼七亂八糟的、尤其是他們雖然受了廿多天的訓練、一樣會敬禮、列隊種種姿勢、過着這種有紀律的生活、但是有趣極了、他們食的方面

〜以小〜

〜麥粉〜爲主食、和苞米粉作成饅頭（按當地之苞米粉爲細粉、比較奉市尤精美、摻入六成小麥粉四成苞米粉作成饅頭）還有小米作飯或煮粥、一日三餐、也非常甘美、至於食糧的配給、完全由部隊負責配給、充裕有餘、異常圓滿、在

〜蔬菜〜他們吃的和奉天

〜方面〜差不多、有疙瘩白菜、洋葱、大蘿蔔、粉條、地豆種種、菜湯大餡餅、一飲一食、大有此間樂不思蜀之感、尤其是蔬菜供日有幾品運到、一點也不令感缺乏、在他們衣的方面、除了當出發時各自帶去衣外、由部隊發給入發給

〜禦寒〜很厚的一身棉被

〜衣褲〜棉褲、防寒棉帽、防寒皮鞋、也有羊皮外套的、由他們衣服上看去、不論多大風、和多冷的天、一定一點也不會冷、由慰問班一行看過了他們的衣食住方面、使我們感到了

〜意外〜也就是超出了我

〜們的預想之外、而且報國隊工作的組織、也非常有紀律、在某一部工作有一個大隊、四個中隊、十二個小隊、大隊中隊、小隊各隊長人選、完全是由我們國內自體推選的大隊長、承上官指示指揮部下從事

〜交通〜工作、中隊長是

〜建設〜從大隊、分隊長很保中隊長、層層節制井井有條、在他們精神方面、除了工作時間、還是公事、和不容緊外、在此新和休息另、如兄如弟、都報國熱誠、看了令人欽敬、本公司是奉天人、又都是老鄉親、然要和氣如一家了、

無線電

十二月六日（星期日）

午前

七、〇〇（新京）報時、國歌、新聞、建國体操

七、三〇（新京）唱片國樂一、得勝令二、小華岩三、潘桃會四、八仙花五、長城六、金錢

八、〇〇（新京）建國体操

九、〇〇（安東）兒童時間 故事與唱歌一、故事甚麼最寶貴 安東市公立旭日國民優級學校國民四年生馬雲鵬 二、唱歌1、建國十周年慶祝歌2、愛國進行曲3、演習歌4、時局國民歌5、太平洋進行曲6、協和少年團歌 安東市公立旭日國民優級學校指揮佟萃坤

九、三〇（新京）唱片新日本音樂1、皇輝2、農光裡的小調3、光輝的太陽4、光輝的大陸5、快速調6、飛躍7、歡喜的舞曲

一〇、〇〇（哈爾濱）趣味講話南北極的話 無惠霖

正午（新京）報時歡辭繼續（牡丹江）清唱一、玉

午後

一、〇〇（奉天）手風琴與特藍派特獨奏一、手風琴獨奏1、國民壯行歌2、民族協和歌3、我愛我滿洲4、時局國民歌5、我村的國兵 二、特藍派特獨奏者高橋武雄

一、三〇（新京）絲竹合奏一、醉翁撈月二、倩影搖紅三、三六板四、萬年歡風曲五、走馬六、餓馬搖鈴 新京青樂團滿洲樂部

二、〇〇（新京）彈劇別姬祭江 吉鐵劇社

四、〇〇（新京）新聞

五、三〇（奉天）唱片一、京東大鼓1、拆西廂 劉文斌2、郭子儀慶壽 劉文斌 二、京韻大鼓大西廂 劉寶全

六、〇〇兒童時間（新京）一、新聞（哈爾濱）二、講話九軍神 哈爾濱市公立撫順街國民優級學校教諭趙正人

六、三〇（奉天）鼓笛隊與合唱一、大滿洲進行曲二、鄰組三、行軍歌四、愛馬進軍歌五、興亞進行曲六、太平洋進行曲七、新加坡陷落歌八、協和進行曲九、建國十周年慶祝歌一〇、大東亞決戰歌 奉天第二女子國民高等學校 支館隊奉天第二女子國民高等學校合唱團 編曲指揮朝香季蘗 伴奏畢淑賢

七、〇〇（新奉）報時、新聞、告知、今日回顧、夜間節目豫告

七、三〇（奉天）講演 大東亞戰爭一周年與覺悟 盛京時報編輯 范旭生

七、五〇（齊齊哈爾）吹奏樂一、進行曲1、大東亞全戰爭海軍歌2、大東亞戰爭陸軍歌 二、軍歌大東亞決戰爭之歌 三、描寫歌曲襲擊 四、幻想曲 哈爾濱軍樂隊 陸軍上尉指揮隊長蘇殿龍

八、一〇（哈爾濱）相聲 法數學 馮振聲 德淑貞

八、三〇（新京）寸劇

八、四〇（奉天）校曲一、鋤山村二、鏡花之戀三、天上人間四、冒夢魂五、錦城春色六、永久別離 技去歌者王文曉 何保衆 伴奏奉天放送樂團

九、〇〇（錦州）是得休獨奏 日本愛國校集團 振竹

九、〇〇（新奉）報時、新聞、告知、明日節目豫告

九、三〇（新京）大東亞連續放送

一〇、四〇（北京）[illegible]

遼鞍版

康德新聞社遼陽支局 鞍山版 [illegible]

國民儲蓄實踐旬間

聖戰一年紀念中盛大展開

【遼陽】市國民儲蓄實踐委員會、爲加強國力強化、全市民一致決意、與中央國民儲蓄會所定計劃相呼應、而在全市各金融機關總動員之下、實施詔書奉戴一周年紀念國民儲蓄實踐旬間、自本月五日始至十四日止爲所定期間、在此期間內、務期市公吏及一般市民、徹底實踐儲蓄報國、以助大東亞聖戰之完遂云、

兒童成績品入選者發表

【遼陽】茲爲慶祝建國十周年、奉天省教育會、特募集日滿兒童學生成績品、而遼陽市內各校兒童成績品、業已呈報到省、今幸蒙入選、實爲遼市兒童之光榮、今誌入選者品名等級姓名及所屬學校如左、

△特等 習字、郭春城、永壽寺國民學校、習字、宮秀資、三道街國民學校、圖畫、瑞寶玺、西關國民學校、圖畫、孟長生、中心廟國民學校

△優等 習字、丁慶城、翰林府國民學校、習字、朱筱石、育才女子國民優級學校、圖畫、高玉清、翰林府國民學校、手工、白永忠、稅課司國民優級學校、裁縫、柏明瀾、韓夾河國民學校、手工、白金滿、稅課司國民優級學校、裁縫、李玉蘭、四大廟國民學校、習字、蕭鳳高、西關國民學校、裁縫、趙克俊、三道街女子國民優級學校

△良等 習字、潘紹賢、育才國民優級學校、圖畫、林蘭石、中心廟國民學校、圖畫、王占鰲、稅課司國民優級學校、裁縫、劉述芳、四大廟國民學校、裁縫、喻維東、二道街國民學校、裁縫、韓桂蓮、韓夾河國民學校、裁縫、杜文清、三道街女子國民優級學校、裁縫、呂佐臣、三道街女子國民優級學校、裁縫、劉文滋、三道街女子國民優級學校、

砂糖·食鹽 市署將開始配給

【遼陽】市經濟科、爲期供應滿系民需、特擬定左記日期、配給砂糖食鹽、自六日始、至二十日止、配給砂糖、每人二兩、（每斤三角九分）、自十月始、至二十日止、配給食鹽、每人二斤（每斤九分）

市民實踐槍後報國赤誠 結成地域國民儲蓄會

【遼陽】當此大東亞戰爭勃發一周年之期、遼陽市民爲表示槍後報國之赤誠、乃結成地域國民貯蓄會、現已全部組成完了、由市公署行政科、爲集中機關、將原在之目標數一萬六千五百二十五戶、並新加入者一萬二千零九戶、共組成貯蓄會數爲百五拾七會、一個月貯蓄總額達二萬三千七百七拾三圓零二分、而每月個人貯蓄最高額爲白七拾九圓四角四分、最低額爲一圓、平均每人則爲一圓九角七分、關於各區結成會數、及貯蓄金額如左記、

△瑞德區、一三會、貯金爲五八九四圓七二、

△協和區、四四會、貯金爲六〇二六圓三〇、

△文聖區、三一會、貯金爲五二二九圓一七、

△襄平區、二七會、貯金爲三八五圓二九、

△武聖區、五會、貯金爲三六二圓、

△太河區、一三會、貯金爲一七六〇圓五四、

△興隆區、一〇會、貯金爲九三〇圓

△日照區、四會、貯金爲一八五圓、

市民徹底槍後赤誠 踴躍購買富國債券

【遼陽】茲當大東亞聖戰勃發一周年之期、皇軍將兵、所樹立之輝煌戰果、不待贅言、即北滿之鐵壁、亦堅如鐵石、而使吾等國民、無前顧後顧之慮、然銃後國民所當負之責任、一時不可忘記、雖不能捨身報國、亦當作銃後奉公實践之後援、民、即本年度實施二回之國民當國債券、一般民衆均踴躍購買、自上月廿五日始、所發行之第二次富國債券、遼陽市內爲由鄰組購買、毫無疑意、而遼陽市民、所能如此者、當然各本其銃後愛國赤誠所使然云、

青訓生退所式 十日擧行

【遼陽】市青年訓練所、九年度青訓第一部第二期退所式、茲定於十二月十日午前十時、假協和會市本部講堂擧行、茲將當日會序記下、

一、開式之辭、（相京主事）

二、向日滿兩國旗最敬禮、

三、國歌齊唱、

四、國本奠定詔書捧讀、（所長）

五、訓練狀況報告、（相京主事）

六、所長訓辭、

七、卒業証書授與（所長）

八、賞狀並賞品授與、（所長）

九、來賓祝辭、

十、訓練生答詞、

十一、向日滿國旗行最敬禮、

十二、閉式之辭、（相京主事）

時局教育實踐要綱

聖戰紀念縣教育當局制定

【遼陽】當此大東亞聖戰完遂之期、擬從國民應更將新抱積極貢獻之覺悟、而當迎時局詔書奉戴一周年紀念之十二月八日國民精神、亦應愈加振興、並予民衆以正確不拔之認識、同時對于國策遂行、加以高度之協力、當日、我遼陽縣教育當局、其於省所頒示之要義、制定時局教育實践要綱、分發所屬各公私立學校長、一体遵行、其實施各種行事誌下、

一、擧行嚴肅之詔書奉戴式、及紀念訓話、

二、當日國務總理大臣之訓諭向學生發表（依去年之訓話）、

三、揭揚國旗（各民戶亦使其揭揚之）

四、張貼標語、

五、擧行講演會（向學生及村民講演之）

六、持續聽丁、

七、國兵役勞働報國家族慰問、

八、聯絡宗教團体擧行戰勝祈願慰靈祭、

九、使學生作時局關係感想文、

祁醫生拾金不昧

【遼陽】祁連醒（二八）現於市內義和堂爲醫、於昨三日午後四時頃於該店門前拾包一個、內計國幣（鋼子）拾五元、當時不知爲何人所失、亦無法處置、後遇人相告、得知失主爲東街李某、祁先生聞言之下、當即躬身送還、似此祁某者堪稱拾金不昧、財不能迷其心云、

青訓生查閱式

【遼陽】康德九年度青訓第一部第二期查閱式、於十二月七日午前九時、在遼陽市統監部青年訓練所（舊縣公署內）實施云、

日本酒配給定七日終止

【鞍山】市統制委員會、自十一月廿八日、至十二月八日、十日間、配給日系市民用日本酒云、

美英擊滅雄辯大會

【鞍山】戰捷光輝大詔奉戴一周年、協和會鞍山市本部、爲紀念該日、由各分室選出一名辯士、在十二月十四日午後六時、假市內中央劇場擧行美英擊滅雄辯大會、前將實施要旨列如下、

一、論旨 大詔奉戴於茲一周年、鐵都市民結成一團擊滅美英強調力強決意、

促進青年決戰体制 聖戰紀念展開各行事

【鞍山】迎升大東亞聖戰一周年、爲使負擔次代重大使命之青少年、昂揚體訓協和青少年團鞍山市統監部、決依左記、各種行事、動員實施

△募集作文、（思想決意等決意之作文、

△華辯大會、演劇大會、唱歌大會、武道大事、（各管團實施之）、

△市民大會、各團五年以上參列、

△大會終了後、每團參拜神社、

△街頭喊令運動、（中學校忠魂碑廣場、女學校及實科女學校鐵北三條町市場附近、國民高等女學團點西方面以使街衙市民響應金云

配給毛衣毛繩

【鞍山】市統制委員會、自十二月三日、至十二月十二日、十日間、配給日系毛衣毛繩云、

農民申請運搬木炭 縣令手續速爲辦理

【遼陽】本縣木炭生產區域之農民、當木炭出荷時、須先申請于該管村長、由該村發與出荷票、始可運搬、縣產業科已於本年六月七日、已以訓令通知在案、茲爲農村申請辦理時、各村至爲遲緩、以致木炭運搬甚感不便、但各農民時至縣方反合作社詢問、今後爲求免除一切障阻計、復行通令各街村長、對于木炭出荷票、急爲處理、勿稍延誤、以使木炭急速出荷爲要云、

縣教育會配給文具

【遼陽】縣教育會、爲謀各校學用品取扱便利、及購買價格廉省起見、茲特於本月一日起、實行學校用、各種文房具、大量配給云、

配給八回膠皮鞋附帶各種學用品

【遼陽】縣教育會當局、爲謀各主村所在地之主校、與非主村所在地之主校、配給學用品辦利均衡起見、於本月上旬起、關于第八回配生用膠皮鞋、決定一致配給、以昭公允、並對會內歷年庫存積壓貨款、達麗大之巨額、茲爲締造決算關係、亦于此次配給膠皮鞋之同時、附帶配給、因本年度內、由本會爲各校所需之補辦甚多、對于左列配給貨品雜種見完美、但規定價格低廉、亦當樂于接受、方合正義云

編成糧穀出貨班 分別赴各村指導

【鞍山】協和會鞍山市本部爲謀農產出荷萬全計、曾於廿四日召集關係各機關者、舉開現地工作懇談會、依左記要領編成貨車班、及臨時班、巡廻各農村地區、使各地農村、協助時局軍大性協力當局之指導方針、以期完成出荷配準數量、開全體總動員、于月末告終云、

第拾六回臨時株主總會決議公告

拜啓者敬維起居清祥爲頌無量陳者本銀行於本年拾貳月五日召開之第拾六回臨時株主總會決議事項如左相應公告即請查照爲荷此致

康德九年拾貳月六日

株式會社奉天商工銀行 取締役頭取 方煜恩

株主各位鈞鑒

第拾六回臨時株主總會決議事項

第壹號議案 關於資本增加之件

一、本銀行資本金國幣壹千壹百萬圓依據株式數增加之方法增至國幣貳千萬圓新發行壹株金額國幣五拾圓之株式拾八萬株

二、增資新株式拾八萬株內中拾參萬貳千株對舊株式壹株（國幣五拾圓全額繳足者）付與壹株對新株式貳株（國幣五拾圓、貳拾五圓繳足者）付與壹株之成分對康德拾年壹月九日本銀行株主名簿所載之株主分配之並其承受認股至其除之增資新株式四萬八千株按照額面以上之價額對一般者公募之

三、增資新株式第壹回繳入金壹株爲國幣拾貳圓五角右額面以上之價額一任取締役會決定之

四、前各項之外關於無人承受增資新株式之處置及其他增資實行上必要之一切事項一任取締役會處理之

右均照原案可決承認通過

第貳號議案 關於定款變更之件

一、定款第二條變更如左

二、定款第三條 本銀行定名爲奉天商工銀行

三、定款第七條中「國幣壹千壹百萬圓」變更爲「國幣貳千萬圓」

四、定款第七條變更如左 本銀行資本總額定爲國幣貳千萬圓分爲四拾萬株每株金額國幣五拾圓

五、定款第九條中日息「四分」改爲「四錢」

六、定款第十一條第三項中「董事長」改爲「頭取」定款第二十九條中「國幣五萬圓」改爲「國幣七萬圓」

右均照原案可決承認通過

第參號議案 取締役和趾仁氏死亡退職慰勞金之件

右滿場一致決議委任取締役會處理之 以上

瀋陽國民高等學校招生

一、學額 一年生三級一百八十名

二、資格 國民優級學校卒業者或同等學力者

三、報名日期 自十二月一日起至廿五日止

四、考試日期 十二月廿六廿七廿八三日間

五、地址 奉天市小西關惠工街二段二七號 電話（二）五一四六番

另有簡章函索附郵票六分即寄

奉天女子職業學院招生

一、報名日期十二月廿六日止考試日期十二月廿七八日

二、考試科目日語滿語算術口試

三、校址奉天市東關區大東街二段一二七號

另有詳章函索附郵票六分即寄

奉天電報學院招生

學額 一二〇名

入學資格 限國民優級學校程度

報名日期 自十二月一日起至廿四日止

考試日期 十二月廿五廿六兩日間

地址 奉天市小南邊門裡

另有簡章函索付郵六分

奉天盛京商業學院招生

入學資格 限國民優級學校卒業（程度與國高同）

招生額數 一年生二百四〇名

報名日期 即日起至十二月二十日止

校址 奉天市小南街一段五二號

簡章函索（附郵六分）即寄

私立奉天濟民女學院招生

招收額數 百八十名

應試資格 國優卒業者

報名日期 康德九年十二月一日至十二月二十四日止

試驗日期 康德九年十二月二十五日二十六日二十七日

校址 奉天市北關區大街三段三十三號 電話四、四三四九番

奉天大同實業學院招生

一、學額 一年生四級二四〇名（附設女子部）

二、資格 國優畢業者或合格

三、報名日期 自十二月一日至十二月二十四日

四、考試日期 十二月二十五廿六廿七三日間

五、院址 奉天市瀋陽區小河沿三段一九四號 電話（四）二五八六番

簡章函索（附郵票四分）即寄

私立奉天善隣女學院招生

（民生部大臣認可）

一、報名日期 十二月一日起十二月二十四日止

二、考試日期 十二月二十五日、二十六日、二十七日

三、考試科目 日語 滿語 算術 口試

四、招收額數 本科 一〇〇名 專修科 二〇名

校址 奉天市朝日區綏光街四二五號（電話番號二、三八九五）

滿洲生命社員訓練所生募集

一、募集人員 四十名

二、應募資格 （一）至康德九年十二月底未滿二十五歲之滿系男子 （二）國民高等學校卒業者（含本年畢業者）或有與此同等以上之學力者

三、報名截止期日康德九年十二月二十五日

[illegible]

滿洲生命保險株式會社

補血強壯

主治 貧血 虛弱兒童 病後恢復期 精力疲乏 肺癆 營養不良 慢性胃腸病 心身過勞 衰弱 神經衰弱

保利他民

製材機械 附屬品 帶鋸 丸鋸 用品 木工機械

KKK

進和洋行

奉天市大和區千代田通四〇 奉天貿易館內 電話(3)二三六二番

強胃健腸

才是冬季保健第一步

保健是冬季第一要緊的事，但保健宜從何處着手呢？最好的是從强胃健腸着手，因爲胃腸健康，身體亦隨之健康，身體健康自然就有抗寒的體力了，否則身體是難以健康的

那末胃腸可以怎樣强健呢最簡單而又最有功效的就是服用「若素」，因爲「若素」內含有多量强化胃腸機能的成分，如賦活細胞，旺盛食慾，助其消化與吸收，營養方面，本藥所含之營養量更多，所以凡欲冬季保健者，可請早日服用

適應症 胃腸諸症 未老先衰 小兒虛弱 營養不良 肺結核

消化酵素＋複合體B＋維他命

若素

奉天市信濃町十七號 若素製藥株式會社

本新理念作新國民
聖戰一週年我國各級的呼聲

大東亞聖戰、已由親邦皇軍忠勇奮鬪於先、大東亞共榮圈內十億總後國民協誠團結於後、及今已惠聲變遷而告一年、於此一歲三百餘日中、由皇軍於東亞洋海所收之赫赫戰果觀之、貪婪無厭專事搾取之美英、不得不捨其百餘年來以巨大心血所經營之一切、俯首帖耳、由東亞大陸退出、返還自國、準備作困獸之鬪、而我東亞諸民族、已藉此機會、脫卻重重壓迫、本共存共榮同甘共苦之大理念、建設永久和平之大東亞共榮圈、對此固為我東亞諸民族諸國家所欣快不已者、但目前之戰爭、猶未終熄、罪惡之英美、尚未作最後之屈伏、以此一點觀之、吾等東亞諸民族於英美未滅之先、戰猶未熄之前、要必不能高枕無憂、以為大責已盡也、仍須百尺竿頭、更進一步、誓必達成聖戰之目的而後已、如此方不負親邦日本於聖戰最初之決心、戰爭以後之犧牲也、我滿洲帝國建國雖僅十年、但與戰難苦海不久之新興諸民族相較、尚屬先進、故當此大東亞聖戰一週年之際、國民所應用之覺悟與決心、不獨我國家並親邦日本有深甚之期待、即全東亞各民族各國家亦殷為切盼者也、茲藉聖戰一周年之機、簡誌我國官民各級層之決意如左、

協力親邦完成聖戰　官吏必須忠於職守

▲于晴軒（官吏）　大東亞戰爭、就是全東亞民族之解放戰、其目的為驅除美英、建設永久和平萬邦提攜之大東亞共榮圈、溯自聖戰自去歲勃發以來、及今已屆一周年、於此一年中、親邦皇軍到處收得赫赫戰果、使百餘年來侵害東亞之美英、消聲匿跡、瀕臨淪亡、此實為吾東亞諸民族所應同慶者、我國建國以來、於茲十載、蒙親邦援助之厚意、而得造邦基於磐石、致國運於無窮、為酬此國人書被之宏恩、從本諸與親邦一德一心之建國理想、勇往邁進、自聖戰勃發以來滿洲國為盡擔力與親邦共同完遂聖戰之最終目的計、乃舉所有之物力人力、援助親邦、以期得盡滿洲帝國對大東亞共榮圈上建設之重責、於既往之一年間、我國所發揮之總力、實已為世人所週知、茲當大東亞聖戰一週年之際、舉凡共榮圈內諸民族諸國家、宜盡以最大之覺悟與決心、以為聖戰直久化之原動力方可、如以為官者之宣揚言之、既屬領導民衆之官吏則宜奉公守法、忠於職守、對國策則宜敬謹奉承、對皇帝陛下之聖諭綸音、舉國力以援親邦之戰、舉國人以盡奉公之誠、對國民則宜以保赤之心、思威並用、使民衆樂從政令、同襄時局之重要性、以達成大東亞戰爭之終極目的而完成大東亞人口之福祉也、

教育第二代國民　作將來中堅鬪士

▲李洋春（教師）　大東亞聖戰、乃是為了驅除美英建設大東亞共榮圈而起的、戰爭的目的、當然是東亞民族的解放了、拿目前的時勢來說、戰爭正在進展着、我們東亞各民族各國家、如果打算完成聖戰的目的、得到永久和平、那麼對遂行戰爭的力量上、不能不充分的檢討一下、我以為現在的戰爭、雖然是總力的（人力物力、經濟力）可是最重要的、還是在有沒有身心健全的戰士、看一看既往的聖戰一周年、親邦日本得以收得驚人的戰果、不全是由於皇軍戰士的果敢嗎、所以在我就知道打算行戰爭、打算某個民族的自身得到眞正解放、那麼對自身大計的國民育成上、是萬不可忽視的、今當大東亞聖戰一周年之際、我決定本着國家教育第二代國民的方針、使我當建設大東亞共榮圈的中堅鬪士們一批一批的到社會上、同時更希望立在同一職業戰線者、有所覺悟、

努力講求學問　準備作好國民

▲呂文達（學生）　主持正義、造福人羣、是作人的根本條件、所以我們無論在何種情形下、何種困難下、不要忘了我們作人的根本條件、換句話說、不要忘掉了我們是人、是血有靈的人、罪大惡極的美英、不顧眞理、不顧道義、對完整的東亞、從百餘年前、就用有形無形的諸種手段實行侵略、而且愈安的東亞人們全能忍辱的、本着別生事找事的祖傳留下來的人生觀、呻吟至今、一直到了去歲的十二月八日、光榮先覺的親邦日本、為了驅除東亞人們的痛苦、才出動懲之師、與彼等抗爭、不出數月、這使貪婪慣的驕敵、終於挺不住皇軍的砲火、由異地的安樂窩、跑回老家去、趕着到了一周年的現在、他們的末路、不更迫近了麼、我們是青年、我們是學生、現在我們雖然不能直接的拿槍赴前線上、去同敵北的他們拼命、或是走到社會上去作一份盡忠報國的後援國民、可是我們並沒有忘掉我們的責任、作人的責任、我決定前發青年熱血和堅志、對學業力求上進、在現在雖然不能作一份執戈殺敵的戰士、到將來或者能作一個大東亞共榮圈內的好國民、

希望產業人奮起　努力生產報答親邦

▲李鳳山（產業人）　什麼叫大東亞聖戰、在我好像不懂、要提起讓我們抽大煙的英美人來、確實可恨、値得感激的親邦皇軍居然對他們一點也沒有害怕、在去年十二月八日同他們打起仗來了、從去年到現在、已經一年了、由報紙上和無線電上、知道這一次事世眼人的英美、都被皇軍打跑了、我們實感覺道特別痛快、我們為了報答日本皇軍的大恩、今後決定拿出全身的力量來、對我們自己的事業拚下去、多吃點苦、多出點汗、多生產些物資、好把美英打倒、不能再起來、對此點不獨我這樣想、我們人都應當這樣的、

多種些糧食　送到前線去

▲曹均（農人）　我們從鄉里的班組長嘴裡、和一些有知識人的嘴裡、早就知道皇軍同英美開仗已經一年了、英美人眞可恨、不但哥我們抽大煙、並且還欺負我們、現在皇軍為我們東亞人造福、和他們打仗、我們種莊稼的人們、眞應當好好的種、多打些糧食、送到國家去、這些糧食、不獨可供給前線人們的食糧、並且可以造出許多應用的物品來、況且我們拿糧食還可以換物資呢、所以今後我們決一心一意的幹下去、

農產多收穫競作會
舉行褒賞授與式

褒賞興農滿洲努力於增產寫農者之康德九年度全國農產物多收穫競作會褒賞授與式、於農產物上市最盛期之五日、自午前十時、在國務院講堂舉行矣、有張國務總理、于民生部、邢治安部、閻司法部各大臣、與農部之稻垣次長以下關係司科長（黃大臣出張中）、民間側結城農產公社理事長、松島興農合作社理事長、關係會首腦、及被褒賞者約二百名出席、國民儀禮後、由昨年之優勝縣　間島省延吉縣等三縣、返還優勝旗、由滿田審查委員長（公主嶺農事試驗場長）、作審查報告、由黃興農部大臣（稻垣次長代理）授賞

△一等＝賞狀及賞金一千圓
△二等賞狀及賞金五百圓
△三等賞狀及賞金二百五十圓、
△四等賞狀及賞金百圓、

各作物皆受一等賞之通化省輝南縣、高集岡村村長等八村長、皆受賞狀及賞金五十圓、又受一等賞之縣、獲優勝旗、由大臣（稻垣次長代理）訓示今日之光榮、皆諸位汗之結晶、望今後更加努力、向增產邁進」更有結城農產公社理事長、松島興農合作社中央會理事長、橫瀨棉花會社社長、高橋滿洲製糖常務等、各致祝辭、受賞者代表答辭後正午閉式、又受賞者一行於閉式後、於門前攝紀念影、繼觀賞電影、午後五時、赴中央飯店出席大臣之招待宴

努力克服種種困難
農產物收良好成績

本年度之農產物多收穫競作會入賞者表彰式、已於五日在國務講堂盛大舉行、本年度新附加大豆及亞麻之競作項目、其他產物均示良好成績、而播種以來之種種障礙、經努力克服、各產物雖有同一自然條件、然與附近一般農家比較、格外懸殊、即比較全滿平均收量大豆增二五倍、小麥增三、八倍、水稻三、三倍、棉花四、二倍、洋麻三、一二倍、亞麻三、六倍、甜菜亦實達五倍、此等成績、均不讓於先進諸國、尤其康德七年以來每年要開之小麥、水稻、棉花等、均示累增、今後更有二倍、三倍增收之可能、又本年於旱水災等各種惡條件下、仍收好成績、可見農民之努力與創意、能充分克服天災、而相當增收亦以事實證明焉、今列各產物之成績如左、

▲大豆＝每陌最高收量二六四五瓩、比全滿平均收量一、一〇〇瓩約有二五倍之增收

▲小麥＝最高每陌收量三、三二一瓩比前年之二九六瓩約增三成六分比去年之二五六六瓩增二成一分對全滿平均收量實示三、八倍之成績

▲水稻＝最高每陌收量第一區（南滿）玄米八、〇〇二瓩、第二區（北滿）同六、六八〇瓩、比去年之七、三四六瓩（第一區）五、五六三瓩（第二區）各增一成二成、比全滿平均收量二、五〇〇瓩、示三倍以上以石換算為五石、比日本無何等遜色

▲甜菜＝最高陌之收量為五七、六〇五基羅、較去年之四七、四四〇基羅、增加二成以上、可與本場之北海道產相抗較全滿平均收量之一一、四〇〇基羅、則可達五倍以上、收得驚人之成績、

△棉花＝最高陌之收量為四、七二斤、較去年之四、三六七斤增加一成、較全滿平均收量之一、一二〇〇斤、則增四十成、

△洋麻＝最高陌之纖維收量為一、六〇〇基羅、達全滿平均五〇〇基羅之三倍、

△亞麻＝最高陌之收量（生莖）為八、七四〇斤、為全滿平均二、五〇〇斤之三、五倍。

受賞者答辭

康德九年度農產物多收穫競作會之受賞者代表答辭要旨如左、

謹參加全國多收穫競作會、關於播種以來之耕作法及其他、深加考慮、但不及之處尚多、今後更當精勵從事、本日蒙大臣閣下及來賓各位訓示、陳述祝辭、或賜以指教、實不勝感激之至、我等一同歸還鄉里、對於村屯、當竭力傳達此等光榮、以指導之趣旨及本年之体驗為基礎、互相扶助或激勵、即應國家之要求、力期達成時局下農民之使命云、

一等當選者　松山氏談話

間島省延吉縣光開村之松山雲鵬氏、曾參加本年度之多收穫作會、以水田耕作收得無數生產〇〇基羅之成績、達全滿設選為一等、茲該氏談增產之秘訣如左、

光開村在豆滿江之沿岸關於灌漑用水、向來雖無何等不便、然本年竟遭旱災、故感相當困難、我等之處多擇井汲水、至於增產、則種子實為根本問題、故須充分注意優良種子之確保、余對此點、非常留意、而始終萬量優良種子、然於多量之種子中、須加一番精選方可、余對於精選之方法、則其完畢、次於種子問題之較重要者、即為苗代問題亦須加以充分之注意、以上如能順利進行、則不決定增產目的之大半、吾等不幷十分採用全肥、且以堆肥代之、故其育成云、

一等入賞者

康德九年度農產物多收穫競作會、以輝煌成績而一等入賞之榮譽農如次

△大豆＝通化省輝南縣高價崗村蘇忠陽　△小麥＝北安省明水縣明水村馮經德、　△水稻＝第一區（南滿）間島省延吉縣光開村松山雲鵬、濱江省五常第二區（北滿）縣山河街前田源作　△棉花＝奉天省蓋平縣青石嶺村慈德俊、　△洋麻＝吉林省磐石縣東來村李喜國、四平街西安縣安石村馬德英、　△亞麻＝間島省延吉縣光開村張元大　△甜菜＝吉林省長春縣卡倫村馬祥

食糧增產乃當前急務
要望受賞者奮起
黃興農部大臣訓示要旨

於康德九年度農產物多收穫競作會席上、黃興農部大臣訓示要旨如左、（圖為黃大臣）、

我國農產部門所擔負之任務、於大東亞戰爭進展後、益加重大性矣、尤其食糧及纖維作物之增產、鑑諸內外情勢、實乃燃眉之急務、我國以農為本、國力之進展、實皆仰賴農民、引為克服當面之時艱、以農為業者固勿待論、即一般官民、亦須對此發展努力、達成增產目的、以不負國家之希望及鄰邦之期待、今日授與褒賞之諸子、皆勤勤獻身於興農增產報國者也、今日之榮譽乃諸子血汗之結晶、今後更以此貴重之經驗與實績為基礎、留意增產、同時對附近之農民、更須加以指導、使其向上、俾全國民獲得增產報國之實、有厚望焉、

聖戰一週年紀念日
日本亘全國展開絢爛行事
士氣昂揚踏出總進軍巨步

【東京】（第二年亦必勝之決意、迎大東亞戰爭開戰一週年記念日、彼日之感激與應大戰果愈見必勝之信念、不斷新之戰果、徹底戰場精神、向生產增强與戰爭之生活實踐、踏出一億總進軍之巨步、推進此國民運動、大政翼贊會主催之多彩紀念行事、自五日起全國展開、此日早朝「重點輸送協力一齊運動」、至一個之小行李、亦不停滯、完璧戰之輸送陣、勇壯、商報各學校報國隊等之各團體、出動戰時重要物資及生活必需品之輸送運搬、挺身『為戰爭生活確立之日』、震擊敵門繼續奉仕再與此呼應之『船員感謝援護運動』、海之戰歿戰士之慰靈報與翼贊會協力全國的展開、各市港都市之官廳、學校、町內會、日婦等之各團體、行戰歿船員並英靈之追悼、傷病船員之病回復祈願之外慰問激勵等、捧感謝之誠、交通機關、映畫館、劇場、浴場、理髮店、特慰安優待船員、此外開催紀念『世界歷史新日』之劇陣之帝都新之一色感激『大詔奉戴大東亞省國民大會』、『戰場精神昂揚大音樂會』並『電影報國美英擊滅展』等、老幼男女、均以戰場精神之士氣昂揚、由此日全國電影院、劇場、演藝場等之觀客亦一齊受歡主、劇場經理人之指揮、國民儀禮、致虔必勝祈願、以開戰紀念日為中心、至七日之戰爭生活確立之紀念行事繼續之後、于八日起至十一日之三日間突入戰爭第二年、以滿足期間展開戰力强化運動、

大詔渙發紀念日
市署分會員敢行寒中行軍

協和會奉天市公署分會、定於八日戰詔渙發紀念日、敢行奉天、新京寒中行軍、一分會精銳二十二名、八日午前八時、自市公署前出發、一行日程如次、

奉天－新台子、八日、
新台子－鐵嶺、九日、
鐵嶺－開原、十日、

龍江省出貨奇佳
較去年約增五倍

龍江省下農產物出貨狀況、因農民之認識時局、頗呈好況、綜合十一月末入管興農本部之各縣報告、平均集貨率呈全部約數之百分之三十三、與昨年同期對比、躍居五倍、再按縣別、其十五縣中最優秀縣如次、泰來縣占百分之五十、為最高成績、洮河百分之四十、洮南百分之四十、白城子百分之三十二云、

大連市諸行事

【大連】大詔奉戴一週年紀念日、大連市於茲一週年、迎十二月八日、大連市午前十一時半於忠靈塔前、舉行聖戰大東亞戰爭一週年紀念大會、當日市內全官公衙會社、工場、鄉軍、婦女等各種團體約三萬人參列、大連市長為大會委員長、再國婦大連支部、當大東亞戰爭一周年、會陸、軍病院、遺族慰問、忠靈塔神社之清掃、行慰問文發送等之諸行事、

華北各地行事

【北京】大東亞戰爭一週年之際、北京以五日至十一日為紀念週間、展開多彩行事、而天津、濟南、青島、石門、太原、徐州、亦同樣舉行云、

風箭

▽…大東亞共榮圈域內的標準語之日本語、現在正在着手整理工作、我想這是對於大東亞文化的前途、奠定了光明之前途的標準整理工作的標準、業經四日的日本閣議、正式決定、而被採用為一般使用的漢字、共兩千六百六十九字、簡字也包括在內、比較國語審議會決定的答覆案、漸增加了『鍵』『鮭』『紐』、『秀』『硯』等實用字一百四十一字、可謂應乎實用之極致、

▽…我國本是漢字之國、繁的漢字、重複艱難、實於文化教育上、增加不少障礙、所以、曾有許多人提倡漢字改革、但那呼聲、只是弄出些『羅馬字』『俗字』的把戲、未曾有什麼成績出現、

▽…這次標準漢字之決定、不特便利於親邦日本之使用、也可以為我國常用漢字上的參考、

▽…我大東亞標準語日本語、奠定了新基礎、也正是東洋文化溝通的前提、我們祝福、祝福東亞的未來文化之光明、

鎗後陣頭指揮者決意呼聲（7）
協力親邦完成聖戰
要望國民忠勇奉公
聖戰一週年王市長決意談

王市長

百年以還、暴虐之英美無時弗在逞仲魔手、搾取東亞之膏脂、耽耽虎視、野心勃勃、雖欲跡遁於半球之東部、而猶倡持謬論、假致邦交、鬼魅之心、彼輩醜行、為時既久、弗攻自暴、大東亞之民族遭其魚肉、受其剝削、苦何堪言、正是維基邦持軍義親於

建設東亞和平共榮之聖業、在負荷解放東亞民族之決意下、於客歲十二月八日、出以義勇之師、高張膺懲之網、彼擊維護武闘軍、而戰績日增、我皇軍赫赫之戰果、響遍世界、東亞聖戰端起、迄今已屆週年、我鎗後赤誠之國民、除於感戴皇軍之功績外、衷心滿悅聖戰早期完成、脫卻百年之羈絆、享共榮之樂業、然値此積極遂行戰局之中、奠定鎗後陣容之國民、願步入決戰之途、個体當以自體自我為前提、奉公職域、達成忠君報國信念、伴隨戰時体制向大東亞聖戰完遂永久邁進、倘此、國民之團結力堅、鞏固國防之防衛陣容者益重、是故英美其不遠於殲、觀者、豈有斯理哉、當茲聖戰週年之際、市長王譽謙、率百五十萬市民、有以下之聖戰週年決意談、

去年十二月八日為大東亞聖戰勃發之日、迄於今年此日適屆一週年紀念、本人備位員役、觸時興感、聊述所懷之一端、

英美為貪婪無厭之國、百年來耽耽於東亞之權利、逐逐要迫我黃種之民族、如鴉片之役、南京條約、天津北京條約、種種陰謀詭計、以攫奪東亞脂膏、為舉世所側知、萬民所痛恨、更於我滿洲建國之後、要求門戶開放、機會均等論調、稍不滿足其慾壑、即擬訴之兵戈、夫兵、兇器、危、聖人不得已而用之、所以為翦除暴、非所以攫奪權利也、若此醜虜、乃以利之不足、而破壞世界和平、殘殺人類生命、而無所顧忌、實人神之所同嫉、天地之所不容者、觀於去年十一月十七日來栖野村兩大使與羅斯福

哈爾等會談數次交涉、吾邊延、毫無誠意以致日機惡化釀成大東亞戰爭、蒲天皇劫伊為我首親邦日本出仁義之師肩討伐之任、雄兵艦艇所向披靡不一月而港泰先、若香港爪哇、夏威夷、新嘉坡、婆羅洲菲律賓群島先後陷落英美本土亦屢遭襲而之所視為無足畏者今已望風而逃突向之所視為牙城附庸者、今已盡歸實族人之掌握矣、東亞民族此增莫大之榮光、東洋歷史於此放空前之異色、此無他也、於傳有之、師直為壯曲為老、師克在和不在衆、

先哲曰皇天無親、惟德是輔、世間自有公理、皇軍本乎正義、故能以堅決之士卒、殄除虐驕之英美、吾滿洲國民、蒙此榮光、坐享幸福自應感激悲歌、思圖報効、盡銃後之赤誠、作北邊之鎮護、與皇軍一德一心、同甘同苦、以期完遂大東亞建設之大業、保持世界之和平、祈禱人類之幸福、曩者當大戰勃發之日畏蒙、皇帝陛下詔示、與日本帝國死生存亡斷弗分攜、舉國人盡國力、以援盟邦之戰、以輔東亞戡定之功、貢獻世界和平、伏查我滿洲國人應盡之責、厥非一端、關於精神之

側須心志堅決、專誠信賴如上所述、盡入可能範圍、關於物質方面、惟有悉索敝賦、以供軍之周旋、原夫戰爭之實力必有資乎物質、吾滿洲以農業立國、增加生產之量、即所以確立聖戰之基礎、吾國人處此非常時局下、須節衣縮食、以厚軍需、難者日世間物質有限、增於國即渡之於民、縱竭殫其心、抑將何足於力乎、解之曰、當茲乾坤改造之際、世運重新之秋、舉世之人皆具有相當之義務、負有諸種之責任、倘不堅持遂行則與世何濟、與國何補、是所謂不盡天職也、不盡天職者、必遭天殃、孟子曰、生於憂患、死於安樂、莊生曰、人生與憂患俱來、皆知道之言也、惟其有憂患也、故能消滅諸種罪障、惟其憂患也、故能困於心、衡於慮、日日奮鬥、如在火宅、如在敵圍、精神團結、何所畏懼大事業、何所不成、興言及此、速當猛醒、群起協力、聖戰可即日完遂也、

"劇團奉天"
九日放送話劇

本市近來殊為活躍之放送劇團、「劇團奉天」自放送以還、頗獲好評、近聞該劇團定於月之九日、假放送局廣播館如君編導之「之合的夢」一劇、主角由坦丁、端木諸同二君擔當、聲勢必極盛云、

調經育生丸
治愈婦女月經病

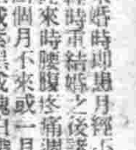

敝人在未婚時即患月經不準白帶諸病時輕時重結婚之後諸病日甚見重月經來時腰腹疼痛週身酸乏月經三四個月不來或一月來數回經色不正或紫黑或塊白帶很多腹內積有病塊生氣上火各症串痛嘔吐酸水與白沫週身麻冷有時發燒胸脇脹疼飲食不思面黃肌瘦夜不安眠經醫診治百藥千方毫無功效敝潤此病今生難以治好矣後聞玉德堂之調經育生丸治婦女諸病很有功效敝赴該堂購買一盒試服之後大見功效腰腿不疼白帶全無又購一盒諸病治愈現已有孕八月全賴人幸享之榮無以為報今將病狀痊癒後照片等刊登報端介紹婦女病者速服此藥同享健康〇外埠郵購奉外加郵費四角

調經育生丸小盒十日量五元　大盒二十日量八元

玉德堂開設奉天大南關中間利長油坊胡同
鳴謝人奉天大北關六九　陳張桂珍謹啓

治愈 瘰癧 鼠瘡

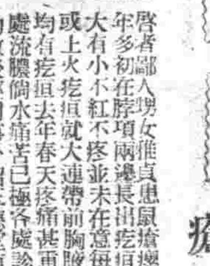

啓者鄙人現年二十歲於前年冬初在脖項兩邊長出疙瘩數個有大有小不紅不疼並未在意每逢生氣或上火疙瘩就大連帶前胸腋窩等處均有疙瘩去年春天疼痛甚重潰破三處流膿倘水痛苦已極各處診治未見功效後經同事介紹玉德堂有『撲毒丹』專治男女鼠瘡特別有效鄙去買來一盒服後大見功效又買一盒藥未吃完疙瘩全消瘡口長平此效九年各種治法花錢無數毫未見效不料想服此藥二盒將病治愈鄙等感激之餘謹將鄙男女病愈照片等刊登報端聊申謝意並為男女瘰癧鼠瘡患者介紹為外埠購者郵欵到寄藥去信即可不加郵費

撲毒丹小盒六元　大盒十元　特大盒十四元
玉德堂開設奉天大南關中間利長油坊胡同　支店奉天北市場登瀛泉東路北樓房
鳴謝人奉天大東街七五　張煥臣謹啓

緊要聲明

敝號于康德八年六月廿一日在奉天益通商業銀行存有定期存款一年計五百圓領得第五一九號定期存款證書一份今不慎將該證書遺失除向該行掛失外特此登報聲明作廢

奉天市一德街二段二六號　雙發成啓

宋大夫醫院啓事

茲啓者國本前長同仁醫院六年於茲諸承各界援助指導奉未眞誠衷懷銘感沒齒難忘現已辭去同仁醫院之職乃于奉天市瀋陽區一德街一段六四號（舊址小西城門裡路南）設立宋大夫醫院謹訂十二月十五日正式開診唯希倍加關照時錫南針用申不遺是所盼禱

宋國本之俠謹啓

感謝
專治婦人病　聖藥

敝人患月經不準赶前錯後白帶等病屢治無效諸病日漸沉重月經二三月不見或一月見三四回淋漓不斷月經恢紅或紫黑或塊白帶很多臭難聞月經來時肚腹絞疼小腹脹滿腰腿酸疼周身無力更人不思飲食面黃飢瘦屢經診治服用各藥終未見愈敝於無意中閱報見有李先生感謝奉天濟生製藥所家傳秘方婦科專門藥（濟生調經丸）治好其夫人之重病登報鳴謝敝看完報即遣人到該製藥所購買（濟生調經丸）兩盒內人服後諸病全愈月經準確十數年重病又藥兩盒治癒不料服此敝婦女介紹親友患諸病治愈亦均全愈多數親友患者購服此藥愈之恩無以為報謹將內人病狀及治癒實效等登在報端以申謝意並介紹患婦女病醫藥無效者速服此藥以早便除痛苦而復康健也〇濟生調經丸小盒裝十五回量五圓五角大盒十圓外埠患病者滙欵購藥不加寄費

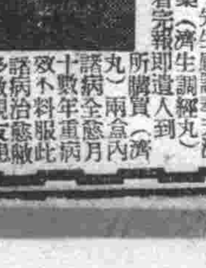

濟生製藥所在奉天北市場登瀛泉隣路北樓房
鳴謝人奉天日站天聚豐　劉印堂啟

蓋世無雙　治梅聖藥
新坦覇爾散

効力優秀、大批生產、使用簡易、價格最廉。

新坦覇爾散係環球馳名之最優秀製劑驅黴効力之超群無與倫比為一切臨床醫家諸位所賞用無不讚稱。

主治　本劑治療各期黴毒並由黴毒而起之種種隨伴症狀與預防克奏偉効、再對於脊髓痨、麻痺性痴呆、回歸熱由一般黴毒而來之疾患、雅疾、鼠咬症、瘴氣熱、熱帶莓瘡等、奏効更著。（文獻函索即寄）

包裝　一號 〇・一五瓦　二號 〇・三〇瓦　三號 〇・四五瓦　四號 〇・六〇瓦　五號 〇・七五瓦　六號 〇・九〇瓦

製造總發賣處　第一製藥株式會社　本社東京市日本橋區江戸橋　支店大阪・天津・青島・奉天・上海
滿洲第一製藥株式會社　奉天市大和區琴平町
代售所　各地大藥房均有

五淋白濁　靈藥
特靈伯爾

五淋白濁、只以內服、立即痊癒、一瓶斷根、克奏神効。

特靈伯爾之出現、咸推賞為可比於六〇六號之大發見、蓋至今殆無特効藥之丹毒、敗血症、產褥熱以及化膿性諸疾患亦確實奏効、一兩日內即迅速下熱、使患者有起死回生之感、誠奏効如神故也。又對於難治之淋疾、內服後兩三日、尿即清澄、病症漸痊癒、決非一般他藥所能及。且對於腎盂炎、膀胱炎、化膿性淋巴腺炎、口峽炎、感冒、扁桃腺炎、肺炎等、効力可靠、無與倫比。

製造總發賣處　第一製藥株式會社　本社東京市日本橋區江戸橋　支店大阪・天津・青島・奉天・上海
滿洲第一製藥株式會社　奉天市大和區琴平町
代售處　各地大藥房均有

促進增產多收運動 開拓海城鹼性地帶

伴隨糧食增產及多收穫運動、而農地之開拓亦爲當前之要務、政府舉其全力展開一大增產戰、奉天省海城縣下牛莊西方有約五萬町步之廣大鹼性地由於奉天省之一再請求及折衝乃得中央方面承 開拓總局之諒解、決定已四年之繼續開拓事業、以三千萬元爲經費、由來年春起將此鹼性導入於遼河中、以二萬五千町步作爲旱田、二萬五千町步作爲水田、由日系開拓團擔當此重要工作、刻省公署建設廳業將實地調查完了、正着手準備開拓中、此初度日系開拓團於南滿鐵道沿線入植出現、開開拓史上之一大新的記錄云、

爲徹底撲滅暗行交易 擧省下全機能動員邁進蒐貨運動 對違反者制裁法決定

【安東】完遂必勝大東亞戰爭之決戰下、期撲滅紊亂搶後國民經濟秩序之私盤交易、乃將我安東省民打成一片、展開國民運動、由協和會安東省本部主催下、于三十日在省本部中省公署側秋吉次長、角田警務廳長、宮島參事官、正岡警務科長、今泉特務科長、脇野稍產科長、中澤警正、久保田事務官、並安東檢察廳側梁檢察廳長、省本部側本間副長、西田指導班主任等出席、就展開撲滅私盤交易運動、舉開議會、協議結果、與省下全機能動員、邁進戰時農產蒐貨時、協和會展開一大國民運動、實施先行工作、並國民生活安定與蒐貨工作、同時併行展開撲滅私盤、爲達成本工作、省本部于前次舉開事務長會議之際、即要請急速展開本運動、節節實施中、爲期更一層徹底、會與省公署檢察廳實行協議、本運動係犯于我國國防經濟、國民經濟、非爲國民交易運動的行爲、期指導啓蒙、認識激勵、政府協和會一體的連攜、分戰爭之必要、開催事前懇談會、以期萬全、布陣對違反者、決定制裁事項如左、

一、對關行爲者制裁協和會發現違反者時可通知關係機關實行司法處分或行政處分

（一）社會的制裁 市縣本部與警察相連絡于新聞並分會前揭示板揭示違反者及行爲內容如再犯以上之行爲時、於其門前揭示之、停止配給、其他生必物資

（二）自治的制裁 配給業者生產業者中違反者實行除去組合員名、輕微者一時停止配給

二、表彰 率先與本運動相呼應者由省市縣本部長並省市縣長授與賞郎

三、連座制 牌長違反者其牌全員皆有責任、停止配給、

四、對官公吏特殊會社員之違反行爲、于政府機關實施嚴重處分、

爲養成政府中堅官吏 大同學院舉行 十五期生入學式 張總理治安部大臣以次各高官均行參加

【新京】大同學院爲養成政府中堅官吏並特殊會社員例年均收容中堅青年官吏激養、本年度高等文官採用考試合格者之高等官試補者及特殊會社員一百餘名、於昨已經入學受訓、當三日入學之初、特於上午十一時假該院講堂、由師生全體、並張國務總理大臣、治安部大臣、協和會中央本部長、總務長官關係各長官臨席下、隆盛舉行第一部第十五期生入學式、嚴肅行國民儀禮後各長官分別訓以剴切激勵之詞、迄至十二時許閉式、

東榮署開廳式 明日盛大舉行

【新京】首都警察廳爲加强新會之治安陣營、已增設安民、東榮兩警察署、安民署日前業已開廳、東榮警察署之開廳式、現已決定七日午前十一時於該署禮堂盛大舉行、

防火週間成果良好 希將此防火精神貫徹於平素 趙公安署長於防火週間談話

【安東】際此嚴寒天氣、市民已紛紛採暖、一般市民對於採暖之方法、多有不徹底者、稍不注意、有火災之發生、爲喚起市民注意預防火災、於十一月十六日至十二月二日爲防火週間、促全市民協力、一致嚴防火災、確保資源、當防火週間終了之二日、公安警察署長趙寶麟氏發表如左之談話

此次本市依保護重要資源之趣旨、而實施防火週間、今日於收得圓滿成績中、而結束矣、在此期中市民各位、能體驗防火之重要性、毅顯自肅、使然大火災之發生、對斯種自戒心、良深感謝在此大東亞戰爭節節勝利下、我槍後國民復興前線戰士具有同樣之殺敵氣心打成一片、齊業資源保護、資源乃我等須臾不可忽之實務也、因物資在形式上、雖係個人所有、然同時亦係國家之資源、集結各個人之物資、方能發揮國家之整個的機能、故使火災發生之責任者、除使一般人認識全體的國家重要資源歸於灰燼外、并足使國家之集結的機能缺乏、換言之、即可謂爲破壞國家資源之一部之罪人也、同時敵性國家群、由無線電或新聞紙等、聽到我國火災之多、而能感到得意的微笑、故火災發生、不問其原因如何在結果方面、可謂利敵行爲、在此防火週間、依鄰組長之協力及市民各位之自覺、而得獲收意想以上之成績、仍希將此戰鬪意識之精神貫徹於平素本『防火乃愛國之初步』之心理、保護國家之重要資源、使聖戰早日完成、藉以保持明朗安東市之榮譽云、

中村科長功績甚多 離任之前發表談話

中村參事官

奉天市經濟科中村猛省氏、由於此次之異動、決定榮轉爲經濟部參事官、近將就赴任之途、當四日離開奉天市之際談述如左、

於倉橋、村田兩廳長之下、以二年八月間爲此大都市奉天之經濟科長重任、能無大過完遂、深爲處長閣下以及關係各機關、市民各位之理解與援助所賜、深爲感謝之至、回憶在任中並無功績可言、深爲遺憾、然新任科長、乃斯界之敏腕家、繼余之後、必能盡力於明朗奉天市之建設、

觀在任中之中村經濟科長之功績、有煤之計畫配給、糧穀會社之設立、糧穀通帳之整備、近又有糧穀之重點配給等、又後任科長、已決定爲龍江省商工科長田中久行氏云、

滿系美術作品展覽會 由美術協會後援假三中井舉行

【新京】美術作品、可陶冶人類之情操、並能代表一地方和一時代的文化、滿日文化協會當局、茲爲昂揚戰時体制下滿系大衆之美術研究熱及愛好起見、乃於滿洲美術家協會後援下、動員全部滿系美術家數氏之作品、自昨十二月三日始、至六日止、亘四日間、假大同大街三中井盛大舉開滿系美術家同人作品展覽會、出品者皆爲滿洲著名之畫家、此次展覽之出品、並爲各氏精心得意傑作中之西洋畫、而經特別遴選者、凡四十餘幅、其第一日之昨三日、上午九時半開始、當時往觀者極絡繹不絕、雖寬闊之會場、尚感狹窄、是以足徵作者各氏出品之優良程度、

無線電

十二月六日（星期日）

七、〇〇（新京）報時、國歌、新聞、建國体操

七、三〇（新京）唱片國樂一、得勝令二、小華岩三、潘桃會四、八仙花五、長城六、金錢

八、〇〇（新京）建國体操

九、〇〇（安東）兒童時間 故事與唱歌一、故事甚麼最寶貴安東市公立旭日國民優級學校國民四年生馬雲鵬二、唱歌1、建國十周年慶祝歌2、愛國進行曲3、演習歌4、時局國民歌5、太平洋進行曲6、協和少年團歌 安東市公立旭日國民優級學校指揮佟燕坤

九、三〇（新京）唱片新音樂1、皇輝2、農光裡的小調3、光輝的太陽4、光輝的大陸5、快速調6、飛躍7、歡喜的舞曲

一〇、〇〇（哈爾濱）趣味講話 南北極的話 蕭惠霖

正午（新京）報時歌謠

（牡丹江）滿唱

……

東安省下勤勞奉仕報國隊慰問記（二）

和氣融融勞苦功高 衣食飽暖生活暢然

本報特派記者 董博文

一夜北風寒、次晨起床、天氣驟變爲裂的朔風、令人難耐、我們被派遣〇〇方面慰問班、班長梅木氏（朝日發光中分隊長）大西區林行政課長及記者並蒸平代表兩名、一行於上午九時、乘坐汽車向〇〇方面駛進、寒風撲面、大有行不得也之感、但嗣念報國隊員、於此初冬寒意下、擁身奮鬥、吾人於感激下當以克服時艱之精神、與此寒風搏鬥、風馳電掣般的、向前行進、途中稍進午餐、再復行進、於當日午後四時到達〇〇現地、當由梅木班長引率下、一行謁見〇〇部隊長、報告此次來〇〇方面

〔慰問〕當由部隊長、對於慰問之〔使命〕一行爲手會賴並暢談報國隊抵來後工作狀況、同人等目覩皇軍、與我報國隊和藹融融、在一起負起建設工作之大任、不顧此酷寒朔風凛烈下、從事於各種工作共

〔忠勇〕能不令人欽敬、〔精神〕與邦皇軍同是本日滿不可分之精神、及共同防衛之本旨、努力從事於第一線活動、在我國人士目覩皇軍之勞苦功高、頗爲感激之至、所以每年由各都市發起之日滿軍事慰問金募集、實爲此項慰問之使命、由慰問班一行目覩皇軍

〔勞苦〕之精神連想到慰〔功高〕問金之募集、擁護國民應如何節約報國、擁護仁義、本此意義、而稍慰解嚴於萬一也、

旋經部隊長指示、我奉市出身之報國隊員〇〇名分別於〇〇等三方面工作決定由次日起對三地報國隊開始慰問、而利用工人下班之際、先參觀

〔宿舍〕報國隊的宿舍、〔設備〕和部隊官兵住着一樣的上房、也是火炕和火墻、設備很完善、在取暖的一方面、一點也不成問題、在住的方面滿足了我們之希望、最可令人注目的是他們

〔生活〕方面、有條有〔紀律〕軌、他們雖然是日出而作、日入而息、但是完全過着有紀律的生活、決不是散漫的、由他們到達〇〇現地後、除了工作、每天都受着軍事訓練的生活、朝起點呼休息、下晚工作完了、再上、到處粘貼着

〔奉仕〕的標語、並且滿〔報國〕溢和風具方面、也頗似軍隊的規律、不像普通的工房子那樣七亂八糟的、尤其是他們雖然受了廿多天的訓練、一樣會敬禮、列隊種種姿勢、過着這種有紀律的生活、似是有趣極了、他們食的方面

〔以小〕爲主食、和苞米〔麥粉〕粉作成饅頭（按當地之苞米粉爲細粉比較我奉市尤精美摻入六成小麥粉四成苞米粉作成饅頭）還有小米作飯或煮粥、一日三餐、也非常甘美、至於食糧的配給完全由部隊負責配給、充充裕裕、異常圓滑在

〔蔬菜〕他們吃的和奉天方面差不多、有疙瘩白菜、洋葱、大蘿蔔、粉條、地豆種種、菜湯大饅頭一飲一食、大有此間樂不思蜀之感、尤其是蔬菜每日有良品運到、一點也不會感到缺乏、在他們衣的方面、除了當出發時各自帶去衣服外、由部隊每人發給

〔禦寒〕很厚的一身棉襖〔衣料〕棉褲、防寒棉靴、防寒皮帽、也有羊皮外套、由他們衣服上看去不論多大風、和多冷的天、一定一點也不會冷、由慰問班一行看過了他們的衣食住方面使我們感到了

〔意外〕也就是超出了我〔滿意〕們的預想之外、報國隊工作的組織、也非常有紀律、在某人一部落工作有一個大隊、四個中隊、十二個小隊、大隊中隊、小隊各隊長人選、完全是由我國內自體推選的大隊長承上官指示指揮部下從事

〔交通〕工作、中隊長服〔建設〕從大隊、分隊長服從中隊長、層層節制井井有條、在他們精神方面、除了工作時間、還是公事、……在吃飯和休息當……勸兒、如兄如弟、那種親密的……公司是奉天人、又都是老鄉、當然要和氣如一家了、

濛江縣下土地整理方針決定

【濛江】本縣自地政科設置、歷將一載、由本年五月中旬地籍整理審定賦始、迄本年十月末、外業已均告完畢、查各外業職員於作業期間、皆能精勵從事、以致於最短期間、收得最大成果、此不外本縣地政當局之努力與縣民之熱心、當茲整理完竣之際、惟恐人民對於新國家土地整理之法規有不明瞭、茲特摘錄本縣土地整理方針、如左記、

（一）本年所整理之土地、以持有土地執照者、爲土地所有權人、若無執照者、雖耕種多年、亦須退歸官照與有照人所有、

（二）濛江內刃割之無人民照據丟失過多、故無論有無照據、由現地四至新明、而無紛爭者、即審定爲其所有權、

（三）濛江以前發給之執照四至所載、均過遼擴幾有超過數目而積數倍以上者、故此次整理、如無紛爭時、則按其照載四至畝量審定、否則祗按照載畝面積審定之、

（四）一地有二照或三照以上者、如各照均保有效照據實地面積過多則按各照所載面積比例分之、否則按其照之價值、或理由充實者、審定其所有權、

（五）土地紛爭事實如係……

（六）本年所整理之土地以民國十九年發給財政部照據爲最先權、其次他種照據、無紛爭時、得認爲有效、

（七）本年所整理之土地、迄至十一月二十日爲申報截止期間、逾時申報、決不受理、

（八）有被害及因事未經整理者之權利、於明年內、提出申請書、再爲裁決之、

（九）其他不備事項、得隨時實行各種之、

市內指定設置灰塵拋棄場

【大連】大連市衛生課、以爲例年採煖期間、各戶排出之炭灰、及塵土等、堆積市街各處、對此之掃除、當……場、以便車馬運搬、但新設場所、最近指定竣成云、

報國講演班 來鄉實行講演

【雙遼】第四報國講演班講師大同佛教總會宣化科長梁玉昌、濱江省道德總分會許事高藏亭、海龍縣紅萬字會感化主任趙元然等、由聯絡員民生部委囑關旗林領導之下來鄉、由縣公署及協和會主催之下、於昨日午後一時在道德會舉開報國講演大會、到有宗教化各團體及各區村長伴協和會幹部人員計約一百六十餘人、依式開會、首由協和會代表宋長江致開會辭後、即開始講演報國各事宜、爲努力增產、協力集貨、止閘存居奇、掃去暗行交易、以期增產報國、職域奉公、務要大家齊心努力、向前邁進、以期達成報國之目的、方不負槍後之赤誠、所有講師講解透澈明晰、聽者無不動容、講畢已午後三時、經縣長代表尤晨致閉會云、

教化報國講演班 在柳實施盛大講演會

【柳河】此次擔負徹底宣傳增產報國完遂聖戰重大使命之教化報國講演班（第五班）邵銘一行四人、於日前到縣、翌日午後一時、假道德會開催講演會、參加者除縣當局及管下各宗教教化團体幹部四十餘名外、尚有民衆一百五十餘人、道德會側講師韓煥然先生所講爲『克己奉公』、佛教會側講師靜還法師所講爲『由佛教規律生活說到國民道德』、基督教會側講師馬籍江牧師所講爲『協力聖戰』、繼由該隊長張貴春氏講演『時局談話』、午后六時始畢、四日午前九時、復開催懇談會、十二時始乘火車赴清原、此次各位所講、具之飽度、擔負之使命、更傳無餘、一般聽衆、均大受感動、精神昂揚、將來之效果、定可預料云、

香爐礁電車 七日午刻正式開通 同時並舉行竣工式典

【大連】大連市都交會社、對於西部大連市民要望、正急於敷設之香爐礁電車線道、（自沙河口神社前、至大軍站間）長約一基羅、克服資材困難、行將完成、期以本月七日上午十時、在沙河口神社前、舉行竣工開通式、於當日正午即行開始運轉、由此以還、街內欲往香爐礁並沙河口火車站者、即各通學各學校學生等、咸感於莫大之便利、且當市之巴士斯乘客、往來神社、軍立者、亦可緩和矣、又查該線電車、定爲九號車、暫設補軌、往返通行、每隔十一時、又該電車、來由該線延長至香爐礁、及甘井子云、

州內捲烟荒將可解 大陸烟公司即出貨 年產額可達七億根多

【大連】州內捲烟不足、以啓東烟草公司出品補充之、今有州內產品、光華門、亞細亞、再出現、鐵則復有、新烟、日之出、牌出品、此烟乃大陸烟草會社、於十六年接收東洋烟草後、製作光華門、亞細亞兩種出品、因本會社內部事務、本年五月以來、已行休業、此程社內陣容、整備妥治、其廠中台山町工場、亦行完備、於本月中旬開始營業、至遲於月末、市中可以得見新品捲烟、此番對於販賣、將從來每小盒捲十根者、一律廢止、改裝二十根、光華門價金十二錢、亞細亞金十四錢、至於新捲烟、日之出、計畫每小盒裝烟十根、目下申請認可中、查該會社烟草、年產有五億根程度、以此加新烟出品數、可達七億根、故一般愛嗜捲烟者、頗得相當潤澤云、

州廳警察部 機構改革人事異動

【大連】州廳警察部、當此決戰時局下、期使警察行政圓滑遂行、並行政簡素化計、一日起、將警察機構、一部改革、即以情報課、擴充強化爲特別高等警察課、更廢止刑事課、以之吸收於保安課內、伴此警察部人事、亦於一日發表異動、主要列如下、

（括弧內前職及勤務署）

調東局警視（情報課長）中島茂

任命外事警察課長 調東局事務官（外事警察課長）古野利秋

任命特別高等警察課長

特別賣錢稅 座談會舉行

【營口】稅捐分局長張世榮、任職以來、矢慎矢勤、對於本年、第二期事業所得稅、於十一月三十號、全部……一日起、改收賣錢稅、十分之一云、

稅局徹底調查 家屋稅法改正

【長嶺】伴隨此次家屋稅法行將改正之際、長嶺稅捐局、爲期人民負担平衡、並促進納稅報國之思想起見、在該局第一科長率同全體、動於街頭、挨戶實地調查、以資杜絕虛假之申報云、

配給品種類繁增 利用單一綜合票 生必品配給簡便策

【大連】州廳生必課、前年一月一日以來、實施票制配給、此資生必品消費規正並配給圓滑、至今票制配給品、計達二十三種之多、票制品種類既多、消費者、配給業者、皆感複雜、因此遭及種種不便、當局有鑑於此、決謀求萬全方法、即將實施綜合票制、依此綜合票制、使配給票單一化、以此配給業者、消減手續、民間亦稱便利云、

縣公報已創刊 縣政愈將滲透

【長嶺】縣長吳鐘岳、副縣長用田秀雄、兩氏、力圖縣政之進展、凡百俱興、成績卓著、現當時局重大之秋、爲圖縣政滲透計、特發刊縣公報、刊載必要之資料、由文書股長毛冲副民負責編輯、內容充實、印刷清晰、前途進展頗堪期待云、

官吏待遇選正 首警前途堪期

【新京】首都警察廳爲期警官素質向上、例年舉行警官登格考試、康德九年度之警官登格試驗、已於日前在首警禮堂、嚴重舉行矣、結果及格者四十五名、內中特別登格者五名、普通者四十名、以外語學鑑定及格者六十五名、首警以下各署警官、不特別努力、今後官吏待遇之改善、首都警察官之向上更堪期矣、

南滿版

兵站基地之使命 田村新三江省次長發表談話

【新京】此次異動榮轉爲三江省次長之民生部田村勞務司長、關於『勞務』之成長、頗爲關心、特發表談話如左、

勞務問題係自現在開始、事業團體及勞務興國會以及各關係機關等、尚未完成其工作、至於可謂爲抱負之地方行政、惟對警務行政略有認識、然而無超人之處、總之於大東亞戰下、三江省爲第一線國防省、故當於諸產業、尤其食糧之增產、更加努力、以果成兵站基地之使命云、

街村紀念日 舉行慶祝式典

【臺安】街長王宅三、以本年十二月一日、爲街村成立紀念之日、遵令舉行式典、是日天朗氣和、村民皆勇躍參加、人數已達三千之多、首由王街長、報告村政之經過、次由王校長、時局講演、末後由歷閱街長、指示十年度、村民應行之事項、並述說新地稅之納稅各法、一時非常隆重云、

第拾六回臨時株主總會決議公告

拜啓者敬維起居清祥爲頌無量陳者本銀行於本年拾貳月五日召開之第拾六回臨時株主總會決議事項如左相應公告即請查照爲荷此致

康德九年拾貳月六日

株式會社奉天商工銀行 取締役頭取 方煜恩

株主各位殿

第拾六回臨時株主總會決議事項

第壹號議案 關於資本增加之件

一、本銀行資本金國幣壹千壹百萬圓依據株式數增加之方法增至國幣貳千萬圓新發行壹株金額國幣五拾圓之株式拾八萬株

二、增資新株式拾八萬株內中拾參萬貳千株對舊株式壹株（國幣五拾圓全額繳足者）付與壹株對新株式貳株（國幣五拾圓貳拾五圓繳足者）付與壹株之成分對康德拾年壹月九日本銀行株主名簿所載之株主分配之、株主分配之株式至其餘之增資新株式四萬八千株按照額面以上之價額對一般者公募之

三、增資新株式第壹回繳入金壹株爲國幣拾貳圓五角右額面以上之價額一任取締役會決定之

四、前各項之外關於無人承受增資新株式之處置及其他增資實行上必要之一切事項一任取締役會處理之

右均照原案可決承認通過

第貳號議案 關於定款變更之件

一、定款第三條變更如左

定款第三條中『國幣壹千壹百萬圓』變更爲『國幣貳千萬圓』

二、定款第七條變更如左

定款第七條 本銀行資本總額定爲國幣貳千萬圓分爲四拾萬株每株金額國幣五拾圓

三、定款第九條中日息『四錢』改爲『四分』

四、定款第十一條第三項中『董事長』改爲『頭取』

五、定款第二十九條中『國幣五萬圓』改爲『國幣七萬圓』

右均照原案可決承認通過

第參號議案 取締役和趾仁氏死亡退職對之贈呈退職慰勞金之件

右滿場一致決議委任取締役會處理之

以上

瀋陽國民高等學校招生

一、學額 一年生三級一百八十名
二、資格 國優畢業者爲合格
三、報名日期 自十二月一日起至廿五日止
四、考試日期 十二月廿六廿七廿八三日間
五、地址 奉天市小西區惠工街二段二七號 電話（二）五一四六番
另有簡章函索（附郵票六分）即寄

奉天女子職業學院招生

一、報名日期十二月廿六日止考試日期十二月廿七八日
二、考試科目日語滿語算術口試
三、校址奉天市東關區大東街二段一二七號
另有詳章函索附郵票六分即寄

奉天電報學院招生

一、學額 一二〇名
二、入學資格 限國民優級學校程度
三、報名日期 自十二月一日起至廿四日止
四、考試日期 十二月廿五廿六兩日間
五、地址 奉天市小南邊門裡
另有簡章函索付郵六分

奉天盛京商業學院招生

一、入學資格 限國民優級學校卒業（課程與國高同）
二、招生額數 一年生二百四〇名
三、報名日期 即日起至十二月二十日止
四、校址 奉天市小南街一段五二號
五、簡章函索（附郵六分）即寄

私立奉天濟民女學院招生

一、招收額數 百八十名
二、應試資格 國優卒業者
三、報名日期 康德九年十二月一日至十二月二十四日止
四、試驗日期 康德九年十二月二十五日二十六日二十七日三日
五、校址 奉天市北關區大街三段三十三號 電話四、四三四九番

奉天大同實業學院招生

一、學額 新一年生四級二四〇名（課程與國高同）
二、資格 國優畢業者爲合格
三、報名日期 自十二月一日至十二月二十四日
四、考試日期 十二月二十五廿六廿七三日間
五、學院地址 奉天市瀋陽區小南街三段一九四號 電話（四）二五八六番
另有簡章（附郵票四分）即寄

民生部大臣認可 私立奉天善隣女學院招生

一、報名日期 十二月一日起十二月二十四日止
二、考試日期 十二月二十五日、二十六日、二十七日、
三、考試科目 日語 滿語 算術 口試
四、招收額數 本科 一〇〇名 專修科 二〇名
五、校址 奉天市朝日區義光街四二五號（電話番號二、三八九五）

滿洲生命社員訓練所生募集

一、募集人員 四十名
二、應募資格 （一）至康德九年十二月底未滿二十五歲之滿系男子（二）國民高等學校卒業者（含本年將卒業者）或有與此同等以上之學力者
三、報名截止期日康德九年十二月二十五日
四、關於應試手續乃其他詳細事項請向本社或各地之支部函詢爲荷
新京特別市興光路四百壹號 滿洲生命保險株式會社